

La Red de Parques Naturales

Garantiza el equilibrio territorial y ambiental en los cien municipios de su ámbito geográfico.

La Red de Parques Naturales de la Diputación de Barcelona está integrada por doce espacios naturales protegidos, de alto valor paisajístico, ecológico y cultural.

Abarca 102 587 ha de cien municipios, los cuales representan el 22 % del territorio de la demarcación de Barcelona y el 70 % de la población de Cataluña.

Planifica y gestiona los espacios naturales y agrarios mediante planes especiales, elaborados con la participación de todos los agentes implicados.

Protege los valores naturales, agrícolas, forestales, culturales y paisajísticos de cada parque.

Apuesta por un equilibrio entre la preservación de los parques y el desarrollo económico de la población.

Fomenta la educación ambiental y el uso público del patrimonio natural y cultural.

© Oriol Clavera / Diputación de Barcelona



Papel procedente de fuentes responsables con el medio ambiente

© Pep Herrero (Taller de Cultura)/Diputación de Barcelona



<http://parcs.diba.cat/web/foix>



parcelfoix



App de la Red

Parques de Cataluña

Red de Parques Naturales de la Diputación de Barcelona

Parque del Castillo de Montesquiu, Espacio Natural de Les Guilleries-Savassona, Parque Natural de El Montseny, Parque Natural de Sant Llorenç del Munt i l'Obac, Parque de El Montnegre i el Corredor, Parque de la Serralada Litoral, Parque de la Serralada de Marina, Parque Natural de la Serra de Collserola, Parque Agrario de El Bajo Llobregat, Parque de El Garraf, Parque de Olèrdola, Parque de El Foix.



Diputació
Barcelona

Àrea d'Infraestructures
i Espais Naturals

Espacios Naturales y Medio Ambiente
Gerencia de Servicios de Espacios Naturales

Comte d'Urgell, 187. 08036 Barcelona
Tel. 934 022 428
xarxaparcs@diba.cat · parcs.diba.cat



Diputació
Barcelona

Xarxa de Parcs Naturals



© Dani Codina / Jordi Folch

Agua entre viñedos y castillos

El Parque de El Foix es el más meridional de los doce espacios que forman la Red de Parques Naturales.

Sus elementos más característicos son la diversidad de ambientes naturales que encontramos alrededor del pantano de Foix y el rico patrimonio arquitectónico e histórico.

El Parque de El Foix está situado en el Alto Penedés, casi en el centro de las comarcas de El Garraf, el Alto Penedés y el Bajo Penedés, en el centro geométrico y equidistante del triángulo que forman Vilanova i la Geltrú, Vilafranca del Penedès y El Vendrell, sus capitales.

Comprende una superficie de 3157 hectáreas y es la prolongación del macizo de El Garraf. La posición del embalse, uno de los pocos humedales del Alto Penedés, está determinada por la cuenca de El Foix, ya que el pantano se encuentra situado en el último tramo del río.

Además de la pluralidad de ambientes ecológicos, el Parque de El Foix también atesora un rico patrimonio arquitectónico e histórico vertebrado en torno a los castillos de Penyafort y de Castellet, de gran importancia estratégica durante la Edad Media.

Variedad de ambientes ecológicos en el entorno del pantano de Foix

El Parque de El Foix se caracteriza por ser uno de los escasos humedales del Penedès.

Se aglutinan en él ambientes forestales, malezas y matorrales, ambientes de ribera y ambientes acuáticos.

En el pantano de Foix, embalse que recoge las aguas del río con el mismo nombre, encontrará los ambientes ecológicos de ribera, auténtica excepción en un territorio con un carácter marcadamente seco.

En los márgenes del embalse y del río, así como en los de los arroyos afluentes, crecen alisos, fresnos, álamos, olmos, chopos y sauces. Destaca especialmente la presencia del mirto, formación vegetal de gran valor con especies como el arrayán, el palmito, el lentisco, la zarzaparrilla o el carrizo.

Igualmente interesante es la fauna asociada al pantano, ya que es refugio de especies acuáticas como los galápagos leprosos, el ánade real, la gallineta común, la garceta o la garcilla bueyera, entre otros.



© Oriol Clavera / Diputación de Barcelona

Cruce de civilizaciones medievales

Un patrimonio histórico y arquitectónico tan valioso como singular.

El Foix gozó de una gran importancia estratégica durante la Edad Media. Así lo muestra el legado arquitectónico de sus castillos.

En la época de los iberorromanos, cruzaba la vía de Tarraco Barcino, y en la Edad Media actuó como límite fronterizo entre cristianos y musulmanes. A esta época se remontan el castillo de Castellet (s. x) y el castillo de Penyafort (s. xii), los cuales tuvieron un gran valor estratégico. Entre el rico patrimonio de ermitas e iglesias románicas destacan la iglesia de Sant Pere y las ermitas de Penyafer, Sanabra y Sant Llorenç.

En cuanto al patrimonio civil, destaca el Molino de El Foix, un antiguo molino de harina del siglo xiii.

También numerosas masías son vestigios de un tiempo en que la trilogía mediterránea —el aceite, el trigo y la viña— presidía la agricultura del país. Las cañadas, o antiguos caminos de trashumancia, son testimonio de la importancia que tuvo la ganadería en estas tierras.



© Antoni Canela / Diputación de Barcelona

El medio y la vida

Fertilidad y exuberancia de las tierras bajas.

El equilibrio entre la actividad humana y la naturaleza.

La población que vive en el entorno del Parque trabaja mayoritariamente en Vilafranca del Penedès y en Vilanova i la Geltrú en el sector de servicios o industrial. Únicamente una pequeña parte de los habitantes de Torrelletes o Clariana trabaja en el sector agrario.

Los bosques de pino blanco no se explotan forestalmente. Sin embargo, el Parque hace en algunos casos una tarea de conservación que no sería rentable para sus propietarios. La viña, a pesar de ser cultivada por una pequeña parte de la población, es un elemento integrado en el Parque que conforma su paisaje. Es un cultivo que ha aumentado en los últimos años, debido al éxito creciente de la denominación de origen Penedès, y representa un elemento clave en la economía de la zona. En el entorno del Parque, sobre todo hacia los núcleos urbanos de la Gornal, L'Arboç y Els Monjos, hay una presencia importante de la industria.

El aumento de la actividad terciaria, vinculada al sector de servicios y al uso público en el Parque, promueve el surgimiento de equipamientos pedagógicos y de ocio, así como establecimientos gastronómicos. Algunos de ellos forman parte del programa «Parque en la mesa».

Aprovecharlo al máximo

Le será fácil conseguirlo, tanto si opta por un paseo improvisado como si prefiere una estancia llena de actividades programadas.

El Parque pone a su disposición una gran red de equipamientos y programas que le permitirán conocerlo mejor y disfrutar de todo lo que allí se puede hacer.

El Parque de El Foix tiene varios puntos de información y un centro de documentación estratégicamente ubicados, además de una serie de itinerarios señalizados, paseos guiados, un mirador, dos observatorios de aves (uno de ellos adaptado), exposiciones y publicaciones.

También se organizan talleres y actividades de educación ambiental y programas lúdicos y culturales como «Vive el parque» y «Poesía en los parques. Letras y paisajes»; todo un abanico de propuestas para descubrir y disfrutar del medio natural, siempre de manera respetuosa.

© Marc Vila / Diputación de Barcelona



© Dani Codina / Jordi Folch



1 Castillo de Sant Esteve de Castellet

De presencia imponente, preside el embalse de El Foix.



© Andoni Canales / Diputación de Barcelona

OBSERVACIONES: Vinculado a varios linajes catalanes, el castillo tiene elementos románicos de los s. XI y XII, elementos góticos y también añadidos del s. XX. Conserva ventanales románicos y góticos y almenas decorativas. El elemento más antiguo es la torre maestra, del siglo XII. Detrás encontrará la ermita de Sant Pere.

5 Pantano de Foix

Junto con el castillo de Castellet, es uno de los principales elementos identificadores del Parque.



© Josep Canals / Diputación de Barcelona

OBSERVACIONES: Durante su visita al pantano, puede disfrutar de la observación de pájaros en alguno de los dos miradores de aves que se han habilitado. Proyectado en 1901 para usos agrarios, es uno de los entornos naturales más importantes del Penedés. Punto de paso entre Europa y África, se han observado en él más de 250 especies de pájaros, entre residentes y migratorios. Inaugurado en 1928, a partir de 1937 se pudo regar con el agua del embalse.

7 Castillo de Penyafort

Conjunto arquitectónico declarado Bien Cultural de Interés Nacional, se ha restaurado recientemente.



© Antoni XPN

OBSERVACIONES: Puede disfrutar del itinerario señalizado «De castillo en castillo: de Penyafort a Castellet», una excursión agradable por senderos y veredas. Con elementos de origen medieval, barroco y neoclásico, sus inicios se encuentran alrededor de una torre de defensa con dependencias anexas en las que en 1285 nació san Raimundo de Peñafort. En el s. XVII, la orden de los Dominicos fundó un convento. Fue una prisión durante la Guerra Civil.

9 Fuente de Sant Llorenç

Lugar sombrío en un lugar cercano a varios puntos de interés del Parque.



© Antoni XPN

OBSERVACIONES: Si continuamos por el camino llegaremos a un antiguo horno de cal restaurado y, si subimos por un sendero, a la ermita de Sant Llorenç. Rincón sombrío y fresco, equipado con dos mesas de picnic. Se debe llegar caminando desde la cadena que hay en el camino que sale de Cal Vicari. Hay un par de fuentes en la misma zona, la de Sant Joan y la del Casalló, lugares de cría de anfibios.

2 Observatorio de fauna adaptado

El Parque accesible.



© Antoni XPN

OBSERVACIONES: Para conocer los programas, materiales, itinerarios y equipamientos accesibles, consulte la web parcs.diba.cat/web/accessibilitat. Construcción de madera con vistas al pantano, el observatorio es un lugar ideal para hacer observaciones ornitológicas, adaptado para sillas de ruedas. Se puede llegar en vehículo adaptado avisando con tiempo a la Oficina del Parque de El Foix para que abran el camino de acceso.

3 Ermita de Sant Esteve

Mencionada ya en el s. X, cerca del pueblo de Les Masuques, es la antigua iglesia parroquial.



© Xavi Vilaregut

OBSERVACIONES: El edificio ha experimentado reformas a lo largo de los años, sobre todo en la fachada principal. Tiene una sola nave cubierta con bóveda de cañón sobre arcos torales, cimborrio de planta ochavada con campanario y tejado a dos vertientes. Hay tres ábsides y una ventana de arco de medio punto en la parte central.

4 Fuente de Horta

El ambiente húmedo es favorable para la cría de anfibios y para la visita de mamíferos nocturnos diversos.



© Antoni XPN

OBSERVACIONES: Punto del itinerario señalizado SL-C 91. Ruta fácil por caminos y senderos de pendientes suaves, excepto el último tramo con una subida más fuerte. Fuente ubicada en una zona sombría donde estuvo el antiguo lavadero y restos de alguna construcción supuestamente relacionada con este. El camino que, pasa era llamado camino del cementerio y aún se pueden ver las marcas de las ruedas de los carros sobre la piedra del camino.

6 Ruinas de la ermita de Sant Llorenç

Buenas vistas y restos arqueológicos de épocas diferentes.



© Antoni XPN

OBSERVACIONES: Situadas en un lugar con una buena vista del Penedés, se hacen trabajos arqueológicos y de restauración en lo que queda de la antigua ermita del siglo X. Se puede acceder a pie desde la fuente de Sant Llorenç por un sendero que sube, o por Cal Pere Joan y por la Sanabreta.

8 Cal Bladet

Masía típica del Penedés, actualmente solo de uso residencial.



© Antoni XPN

OBSERVACIONES: Es un elemento importante en el paisaje del entorno del pantano de Foix. Por aquí pasan el PR-C 143 y el SL-C 91. Antiguo manso que data de antes de la construcción del pantano, da nombre a la montaña que hay al lado. Finca privada, se había dedicado al cultivo de la viña y también a la cría de ganado, pero actualmente no se realiza ninguna actividad.

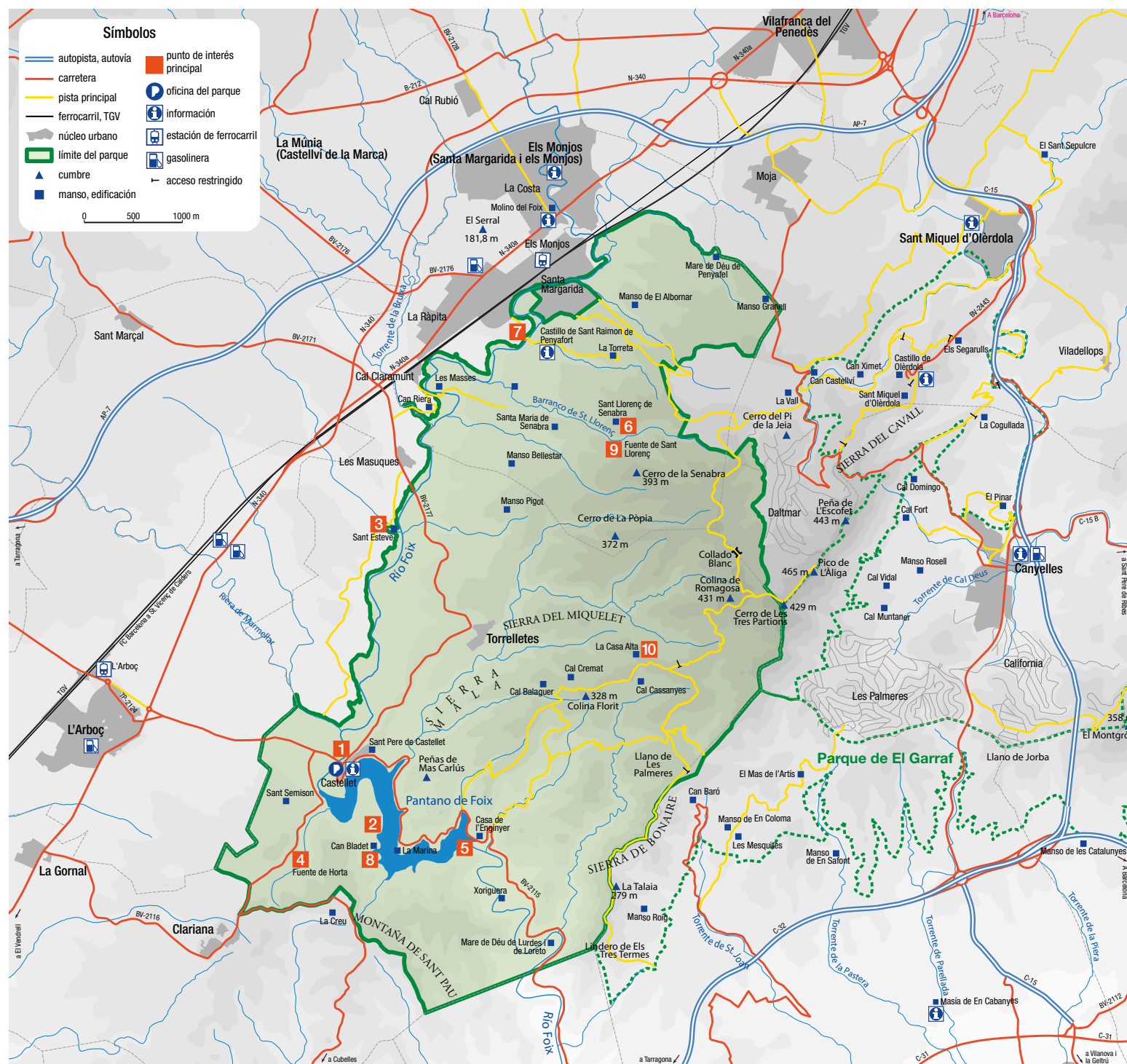

10 Casa Alta

Testigo de la antigua actividad agraria, desgraciadamente abandonada.



© Antoni XPN

OBSERVACIONES: La historia del Penedés pasa por masías como esta que fueron cayendo en desuso por falta de agua y cambios en la actividad humana. Por la comarca pasa el GR 92. Antigua masía abandonada desde donde se puede contemplar una buena vista del llano del Penedés y de El Parque del Foix. No se puede acceder al interior del edificio porque amenaza ruina. Como muchas masías del Parque, la Casa Alta se abandonó por falta de agua y baja productividad agrícola.

Accesos

CARRETERA

AP-7 (salida 30 Santa Margarida i els Monjos)
N-340 (diferentes salidas: Santa Margarida i els Monjos, L'Arboç dirección Castellet por la BV 2115, y La Gornal dirección Clariana por la BV 2116)
BV-2115 (para llegar a Castellet desde Vilanova y desde L'Arboç)
BV-2116 (para llegar a Clariana y Castellet desde La Gornal)
BV-2117 (comunica Les Masuques, Torrelletes y Castellet)

FERROCARRIL

Renfe. Tel. 902 240 202
Línea R4 Manresa - Sant Vicenç de Calders (por Vilafranca del Penedés). Parada Els Monjos; L'Arboç

AUTOBUS

Autocares del Penedés. Tel. 977 660 821
Autocares Vendrell. Tel. 938 922 544
Bus Castellví. Tel. 938 918 202
Cintoi Bus. Tel. 938 937 511

www.mobilitat.gencat.cat

Equipamientos

OFICINA DEL PARQUE DE EL FOIX

Castell, 31 (Castellet i La Gornal)
Tel. 977 670 169
Correo e.: p.foix@diba.cat

CENTROS Y PUNTOS DE INFORMACIÓN

Centro de Información del castillo de Penyafort
Castello de Penyafort (Santa Margarida i els Monjos)
Tel. 938 186 128
Punto de Información de Castellet
Castell, 31 (Castellet i La Gornal)
Tel. 977 670 169
Punto de Información del Molino del Foix
Farigola, 2-6 (Santa Margarida i els Monjos)
Tel. 938 186 928 | 938 174 889

OTROS EQUIPAMIENTOS

Centro de Documentación del parque de El Garraf
Biblioteca de Santa Margarida i els Monjos
Cadi, 2
Tel. 938 186 705
Molino del Foix. Centro de Interpretación Histórico y Natural
Farigola, 2-8 (Santa Margarida i els Monjos)
Tel. 938 186 928
Observatorio de aves del pantano de Foix
Carretera BV-2116, km 5,2
Observatorio de aves adaptado del pantano de Foix
Zona de Cal Bladet

Puede consultar los horarios y servicios de los equipamientos de los parques en: <https://parcs.diba.cat/web/foix>.