

Le Réseau de parcs naturels

Il garantit un équilibre territorial et environnemental aux cent communes situées sur son territoire.

Le Réseau de parcs naturels du Conseil de la province de Barcelone est composé de douze espaces naturels protégés revêtant une grande valeur paysagère, écologique et culturelle.

Il s'étend sur 102 587 hectares de cent communes. Ces communes représentent 22 % du territoire de la circonscription de Barcelone et 70 % de la population de Catalogne.

Il planifie et gère les espaces naturels et agraires par le biais des plans spéciaux, élaborés avec la participation de tous les agents impliqués.

Il protège les valeurs naturelles, agricoles, forestières, culturelles et paysagères de chaque parc.

Il mise sur un équilibre entre la préservation des parcs et le développement économique de la population.

Il promeut l'éducation environnementale et l'usage public du patrimoine naturel et culturel.

© Oriol Clavera / Conseil de la province de Barcelone



© Dani Codina / Jordi Folch

L'eau entre vignes et châteaux

Le Parc d'El Foix est le plus méridional des douze espaces qui composent le Réseau de parcs naturels.

Il se caractérise principalement par la diversité de ses espaces naturels situés dans les abords du lac du barrage de Foix et par son patrimoine architectural et historique d'une grande richesse.

Le Parc d'El Foix se trouve dans l'Alt Penedès, en plein cœur des régions du Garraf, de l'Alt Penedès et du Baix Penedès, au centre géométrique et équidistant du triangle formé par les communes de Vilanova i la Geltrú, Vilafranca del Penedès et el Vendrell, qui ne sont autres que ses capitales.

Il est le prolongement du massif du Garraf et s'étend sur une surface de 3 157 hectares. L'emplacement du barrage, situé dans l'une des rares zones humides de l'Alt Penedès, a été déterminé par le bassin du Foix, puisque le lac du barrage se trouve sur le dernier tronçon de la rivière.

Outre la diversité des espaces écologiques, le Parc d'El Foix possède un riche patrimoine architectural et historique, construit autour des châteaux de Penyafort et de Castellet, tous deux d'une grande importance stratégique au Moyen Âge.

© Pep Herrero (Taller de Cultura) / Conseil de la province de Barcelone



Papier issu de sources respectueuses de l'environnement



<http://parcs.diba.cat/web/foix>



parcdfaixo



App du réseau

Parcs de Catalogne

Réseau de parcs naturels du Conseil de la province de Barcelone

Parc de Castell de Montesquiu, Espace naturel de Les Guílleries-Savassona, Parc naturel d'El Montseny, Parc naturel de Sant Llorenç del Munt i l'Obac, Parc d'El Montnegre i el Corredor, Parc de la Serralada Litoral, Parc de la Serralada de Marina, Parc naturel de la Serra de Collserola, Parc agraire d'El Baix Llobregat, Parc d'El Garraf, Parc d'Olerdola, Parc d'El Foix.



Diputació
Barcelona

Àrea d'Infraestructures
i Espais Naturals

Espais Naturals i Medi Ambient
Gerència de Serveis d'Espais Naturals
Comte d'Urgell, 187. 08036 Barcelone
Tél. +34 934 022 428
xarxaparcs@diba.cat · parcs.diba.cat



Diputació
Barcelona

Xarxa de Parcs Naturals

Service de Presse et de Communication DL B 2597-2021

Français

Variété de milieux écologiques dans les environs du lac du barrage de Foix

Le Parc du Foix est l'une des rares zones humides du Penedès.

Il concentre des zones boisées, des broussailles et des maquis, des berges et des zones aquatiques.

Le lac du barrage de Foix, qui recueille les eaux de la rivière du même nom, se caractérise par des zones écologiques de berges, véritable exception dans un territoire principalement sec.

Des aulnes, des frênes, des peupliers blancs, des ormes, des peupliers et des saules poussent sur les rives du barrage, les bords de la rivière et des affluents. Il convient de mentionner la présence d'une étendue de myrtes, une formation végétale de grande valeur, qui recense des espèces comme le myrte commun, le palmier nain, le pistachier lentisque, la salsepareille ou l'Ampelodesmos mauritanica.

La faune est tout aussi intéressante, puisque le lac du barrage abrite des espèces aquatiques comme les tortues de « rierol » (Geoemydidae), le canard Colvert, la poule d'eau, l'aigrette garzette ou le héron garde-bœuf, entre autres.

© Oriol Clavera / Conseil de la province de Barcelona



© Andoni Canela / Conseil de la province de Barcelona



À la croisée des civilisations médiévales

Un patrimoine historique et architectural à la fois précieux et singulier.

Au Moyen Âge, le Foix était très important d'un point de vue stratégique, comme le prouvent les vestiges architecturaux de ses châteaux.

À l'époque ibéro-romaine, il traversait la via de Tarraco à Barcino et au Moyen Âge, il marquait la frontière entre les terres chrétiennes et musulmanes. Les châteaux de Castellet (Xe siècle) et de Penyafort (XIIe siècle) datent de cette époque et possédaient alors une grande valeur stratégique. Parmi le riche patrimoine d'ermitages et d'églises romanes, il convient de mentionner l'église de Sant Pere et les ermitages de Penyafel, Sanabra et Sant Llorenç.

Le Moulin du Foix, un ancien moulin à farine datant du XIIIe siècle est inscrit au patrimoine civil.

De nombreuses fermes témoignent d'une époque où l'huile, le blé et la vigne étaient les trois cultures méditerranéennes prédominantes de la région. Les « carredades » ou anciens chemins de transhumance témoignent aujourd'hui de l'importance de l'élevage dans la région.

L'environnement et la vie

Fertilité et exubérance des basses terres.

L'équilibre entre l'activité de l'homme et la nature.

Les personnes qui vivent au sein du Parc travaillent principalement à Vilafranca del Penedès et à Vilanova i la Geltrú, dans les secteurs des services ou de l'industrie. Seule une petite partie des habitants de Torrelletes ou de Clariana se consacrent à l'agriculture.

Les forêts de pins blancs ne sont pas exploitées. Néanmoins, le Parc réalise dans certains cas un travail de conservation que les propriétaires ne peuvent pas assumer. Les vignes, cultivées par une petite partie de la population, sont un élément intégré au sein du Parc et façonnent son paysage. Cette activité a connu un essor ces dernières années, en raison du succès de l'appellation d'origine Penedès, et représente actuellement un élément clé de l'économie de la région. L'industrie est très présente dans les environs du Parc et notamment dans les communes de Gornal, l'Arboç et els Monjos.

L'augmentation de l'activité tertiaire, liée au secteur des services et à l'exploitation publique du Parc, favorise l'essor d'équipements pédagogiques et de loisirs, ainsi que des établissements gastronomiques. Certains d'entre eux font partie du programme « Parc a taula » (Parc à table).

Pour en profiter au maximum

Qu'il s'agisse d'une promenade improvisée ou d'un séjour rempli d'activités, tout est prévu pour que vous en profitiez au maximum.

Le Parc vous propose des installations et des programmes qui vous permettront de le découvrir en profondeur et de profiter de tout ce qu'il vous réserve.

Le Parc d'El Foix compte plusieurs points d'information et un centre de documentation situés à des endroits stratégiques, ainsi que différents itinéraires balisés, des promenades guidées, un mirador, deux observatoires d'oiseaux (dont l'un est adapté aux personnes à mobilité réduite), des expositions et des publications.

Des ateliers et des activités d'éducation à l'environnement, des programmes ludiques et culturels comme « Viu el parc. » (Vivez le parc), et « Poesia als parcs. Lletres i paisatges » (Poésie dans les parcs. Des mots et des paysages) y sont également organisés. Le Parc compte tout un éventail de propositions pour découvrir et se familiariser avec le milieu de façon respectueuse.

© Marc Vila / Conseil de la province de Barcelona



© Dani Codina / Jordi Folch



1 Château de Sant Esteve de Castellet

Imposant, il se dresse sur le barrage du Foix.



© Andoni Canales / Conseil de la province de Barcelone

OBSERVATIONS :

Le château de Castellet est actuellement une propriété privée qui abrite le Centre international UNESCO pour les réserves de Biosphère de la Méditerranée.

Le château, lié à différents lignages catalans, possède des éléments romans qui datent des XIe et XIIe siècles, des éléments gothiques et des ajouts du XXe siècle. Il conserve des fenêtres romanes et gothiques et des créneaux de couronnement. Sa tour maîtresse, datant du XIe siècle, est l'élément le plus ancien. L'ermitage de Sant Pere se trouve à l'arrière.

2 Observatoire de la faune adapté aux personnes à mobilité réduite

Parc accessible.



© Ardiu XPN

OBSERVATIONS :

Pour connaître les programmes, le matériel, les itinéraires et les équipements accessibles, rendez-vous sur le site [Web parc.diba.cat/web/accessibilitat](http://www.parc.diba.cat/web/accessibilitat)

L'observatoire est un lieu idéal pour observer les oiseaux. Il est construit en bois, adapté aux visiteurs en fauteuil roulant et offre une vue imprenable sur le lac du barrage. Vous pouvez vous y rendre en véhicule adapté, en informant au préalable l'office du tourisme du Parc d'El Foix, qui vous ouvrira le chemin d'accès.

3 Ermitage de Sant Esteve

Cette ancienne église paroissiale, déjà mentionnée au Xe siècle, se trouve à proximité du village de Masuques.



© Xevi Vilaregut

OBSERVATIONS :

La façade principale se distingue par sa porte d'entrée avec un arc en plein cintre et ses voûsoirs en pierre.

Les travaux de rénovation, réalisés au fil des ans, ont porté notamment sur la façade principale. Il possède une seule nef couverte avec une voûte en berceau sur de grands arcs, une tour lanterne octogonale avec un clocher et un toit à deux pentes. Il compte trois absides et une fenêtre en arc en plein cintre sur la partie centrale.

4 Font d'Horta

Le milieu humide favorise la reproduction des amphibiens et attire différents mammifères nocturnes.

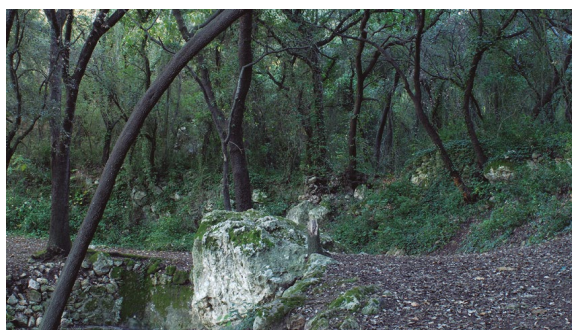

© Ardiu XPN

OBSERVATIONS :

Point de l'itinéraire balisé SL-C 91. Itinéraire facile par des chemins et des sentiers en pente douce, sauf sur le dernier tronçon qui compte une pente plus prononcée.

Source située dans une zone ombragée qui abrite l'ancien lavoir et les vestiges de quelques bâtiments, probablement des dépendances. Le chemin qui la traverse était connu comme le « chemin du cimetière ». Les traces des roues des chariots sont toujours visibles sur la pierre du chemin.

5 Lac du barrage de Foix

À l'instar du château de Castellet, il est l'un des principaux éléments d'identification du Parc.



© Josep Canals / Conseil de la province de Barcelone

OBSERVATIONS :

Profitez de votre visite du lac du barrage pour observer les oiseaux du haut de l'un des deux miradors aménagés à tel effet.

Construit en 1901 à des fins agricoles, c'est l'un des sites naturels les plus importants du Penedès. Couloir entre l'Europe et l'Afrique, il a permis de recenser plus de 250 espèces d'oiseaux, qui y vivent en permanence ou le traversent pendant leur migration. Inauguré en 1928, il a commencé à être irrigué avec l'eau du barrage en 1937.

7 Château de Penyafort

Cet ensemble architectural déclaré bien culturel d'intérêt national a été restauré récemment.



© Ardiu XPN

OBSERVATIONS :

Vous pouvez vous aventurer sur l'itinéraire balisé « De castell a castell: de Penyafort a Castellet » (D'un château à l'autre : de Penyafort a Castellet), une agréable randonnée à travers les sentiers et chemins de la zone.

Avec des éléments datant du Moyen Âge, des époques baroque et néoclassique, il prend forme dans les abords d'une tour de guet avec des dépendances annexes, qui ont vu naître Saint Raymond de Penyafort en l'an 1285. L'ordre des Dominicains y fonda un couvent au XVIIe siècle. Il servit de prison pendant la Guerre civile.

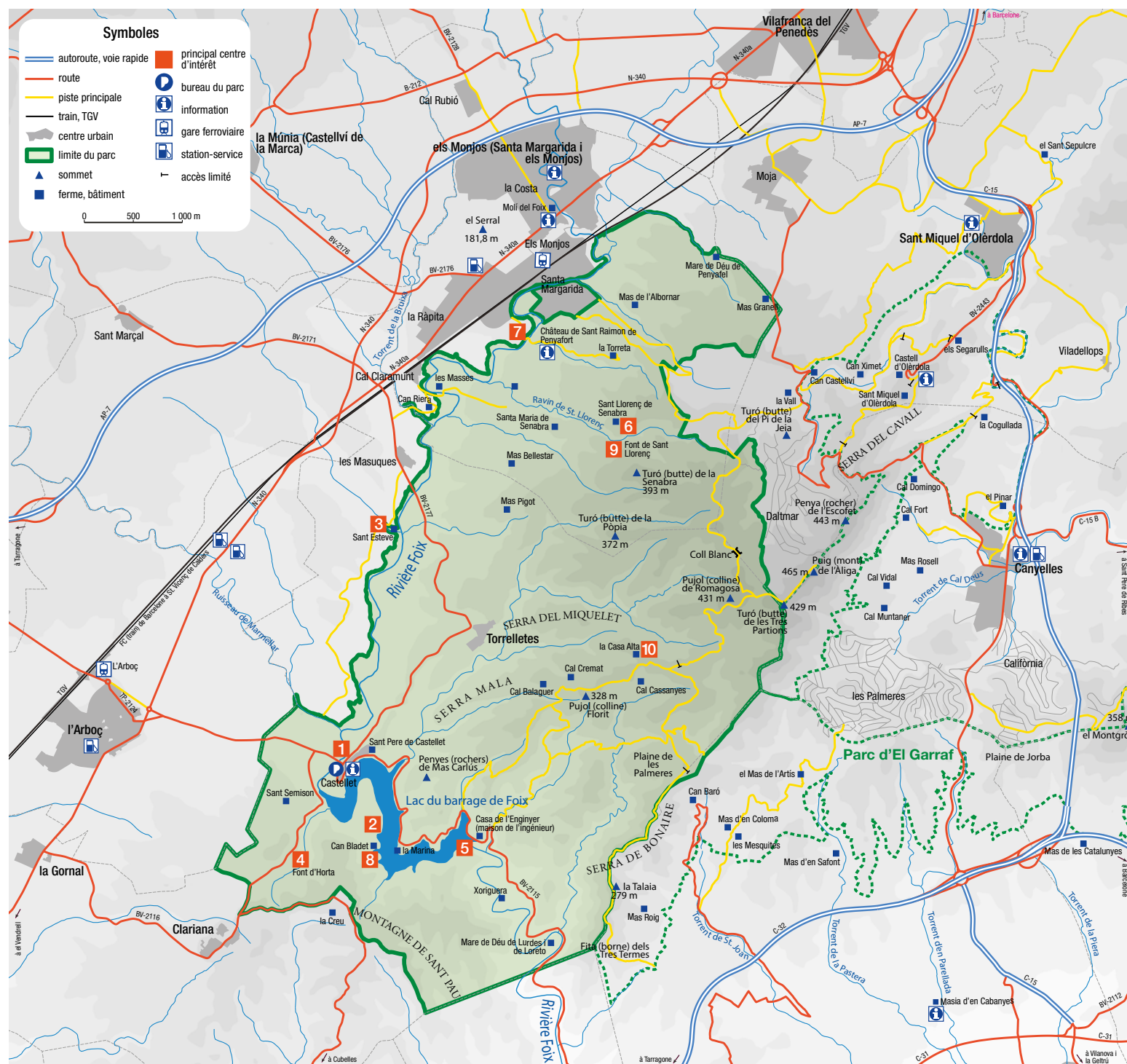

6 Ruines de l'ermitage de Sant Llorenç

Vues imprenables et vestiges archéologiques de différentes périodes.



© Ardiu XPN

OBSERVATIONS :

Des tombes, creusées dans la roche et datant d'une époque indéterminée ont été découvertes, ainsi que d'autres éléments liés à l'élevage dans l'antiquité.

Situées dans un lieu qui offre une vue admirable du Penedès, des fouilles archéologiques et des travaux de restauration sont en cours dans les vestiges de l'ancien ermitage qui date du Xe siècle. Vous pouvez vous y rendre à pied, au départ de la font de Sant Llorenç, en empruntant un sentier qui monte ou par Cal Pere Joan et par la Sanabreta.

8 Cal Bladet

Ferme typique du Penedès, aujourd'hui destinée à un usage résidentiel.



© Ardiu XPN

OBSERVATIONS :

Il s'agit d'un élément important dans le paysage du lac du barrage de Foix. Les PR-C 143 et le SL-C 91 traversent ce site.

Ancienne ferme datant d'avant la construction du barrage, elle prête son nom à la montagne qui se dresse à côté. Propriété privée, elle se consacrait à la culture de la vigne et à l'élevage d'animaux. Aujourd'hui, ces activités n'y sont plus exercées.

9 Font de Sant Llorenç

Lieu ombragé situé à proximité de plusieurs sites d'intérêt du Parc.



© Ardiu XPN

OBSERVATIONS :

En suivant le chemin, vous parviendrez à un ancien four de chaux restauré et en empruntant un sentier en pente, vous rejoindrez l'ermitage de Sant Llorenç.

Site ombragé et frais, aménagé avec deux tables de pique-nique. Vous y parviendrez à pied, après avoir passé la chaîne qui se trouve sur le chemin venant de Cal Vicari. La zone compte également deux sources ; la font de Sant Joan et la font del Gagaló, des lieux de reproduction des amphibiens.

10 Casa Alta

Vestige de l'ancienne activité agricole, aujourd'hui abandonnée.



© Ardiu XPN

OBSERVATIONS :

L'histoire du Penedès est peuplée de fermes comme celle-ci, abandonnées peu à peu à cause du manque d'eau et des transformations de l'activité humaine. Le GR 92 passe par ici.

Ancienne ferme abandonnée qui offre une vue imprenable sur la plaine du Penedès et du Parc d'El Foix. Le bâtiment, qui menace de s'écrouler, n'est pas ouvert au public. La Casa Alta a été abandonnée, à l'instar de nombreuses fermes du Parc, à cause du manque d'eau et de la faible production agricole.

Accès

PAR ROUTE

AP-7 (sortie N° 30, Santa Margarida i els Monjos)
N-340 (différents départs : Santa Margarida i els Monjos, l'Arboç en direction de Castellet par la BV 2115 et la Gornal en direction de Clariana par la BV 2116)
BV-2115 (pour rejoindre Castellet au départ de Vilanova et de l'Arboç)
BV-2116 (pour rejoindre Clariana et Castellet au départ de la Gornal)
BV-2117 (relie Masuques, Torrelletes et Castellet)

EN TRAIN

Renfe. Tél. +34 902 240 202
Ligne R4 (Sant Vicenç de Calders - Manresa par Vilafranca del Penedès). Arrêt Els Monjos ; l'Arboç

EN BUS

Autocars del Penedès. Tél. +34 977 660 821
Autocars Vendrell. Tél. +34 938 922 544
Bus Castellví. Tél. +34 938 918 202
Cintoi Bus. Tél. +34 938 937 511

www.mobilitat.gencat.cat

Installations

OFFICE DU TOURISME DU PARC D'EL FOIX

Castell, 31 (Castellet i la Gornal)
Tél. +34 977 670 169
C. élec. : p.foix@diba.cat

CENTRES ET POINTS D'INFORMATION

Centre d'information du château de Penyafort
Château de Penyafort (Santa Margarida i els Monjos)
Tél. +34 938 186 128

Point d'information de Castellet
Castell, 31 (Castellet i la Gornal)
Tél. +34 977 670 169

Point d'information de Molí del Foix
Farigola, 2-6 (Santa Margarida i els Monjos)
Tél. +34 938 186 928 | +34 938 174 889

AUTRES ÉQUIPEMENTS

Centre de documentation du Parc du Foix
Bibliothèque de Santa Margarida i els Monjos
Cadi, 2
Tél. +34 938 186 705

Molí del Foix. Centre d'interprétation historique et naturelle
Farigola, 2-8 (Santa Margarida i els Monjos)
Tél. +34 938 186 928

Observatoire d'oiseaux du lac du barrage de Foix
Route BV-2116, km 5,2

Observatoire d'oiseaux du lac du barrage de Foix adapté aux personnes à mobilité réduite
Zone de Cal Bladet

Pour consulter les horaires et les services des installations des parcs, rendez-vous sur : <https://parcs.diba.cat/web/foix>.