Sant Feliu Diu

50 números

REVISTA DE SANT FELIU DE BUIXALLEU · DESEMBRE 2021

Moltes gràcies a tots! Perquè sou vosaltres qui, amb les col.laboracions, heu fet possible 50 números del Sant Feliu Diu!

Sumari.-

4 Informació municipal
Plens i Breus municipals

11 Joventut
I després de l'ESO, què? i Experiències de la Brigada Jove

13 Ensenyament
L'escola i l'AMPA Alzines Balladores i l'INS Vescomtat de Cabrera

16 Sant Feliu és actiu
Festa de La Benvinguda! (veure pàgina 24)

28 Reportatge
Sant Feliu Diu 50 - Efemèrides de Sant Feliu de Buixalleu 2004-21

37 Esports
Vòlei Montsoriu i CB Perxa d'Astor

40 Les nostres entitats
Jubilats, Les Picasoques i Esbart Dansaire Montsoriu

44 Relat curt
Ulls de color mel

45 El racó del mossèn
Recórrer al patrocini de sant Josep

46 Els nostres records
La taverna de Cal Llop

48 Medi Ambient
Tempestes, ventades,..., cactus *O. aurantiaca* i tritó del Montseny

51 Opino que...
Por las sendas de la fragilidad

52 Salut
La grip i el refredat

54 Les empreses del poble
Escorxador Frigorífic Reixach, SL

55 Gastronomia
Pica-pica de pasta de full

Serveis al

L'Ajuntament

Ctra. de Gaserans, 181
Tel: **972 864 018 - 638 861 051** / Fax: 972 864 616
Correu electrònic: *ajuntament@sfbuixalleu.cat*
Pàgina web: *www.sfbuixalleu.cat*

Oficines municipals
Horari: de dilluns a divendres de 9 del matí
a 2 de la tarda i dimarts també de 5 a 8 de la tarda

Arquitecte municipal_Sr. Lluís Figueras
Horari d'atenció al públic: dimarts de 5 a 8 de la tarda

Serveis socials_Treballadora social. Horari: segon, tercer i quart dimecres de mes
_Educadora social. Horari: quart dimecres de mes
_Ambdues amb prèvia citació trucant al 972 129 099

Recollida a domicili de trastos vells
Primer dimecres de cada mes,
prèvia trucada a l'Ajuntament

Jutjat de pau_Sr. Jordi Medina

Horari: els dimarts de 5 a 7 de la tarda
prèvia citació a l'Ajuntament

Oficina de correus
Horari: de dilluns a divendres de 2/4 de 10
a 10 del matí

Agutzil de nit_Sr. Josep Negre
Horari: de 11 de la nit de 2/4 de 7 del matí
de dilluns a divendres excepte dies festius
Telèfon: **628 738 737**

Sala Polivalent: **972 865 116**
Horari: de dilluns a divendres als vespres

Altres telèfons d'interès

Parc de Bombers: 972 864 420 / 972 874 085

ADF Guilleries-Montseny: Central: 972 860 989
Can Puig: 972 860 024

Emergències: 112

Sanitat:
CAP Hostalric / Sant Feliu de Buixalleu: 972 864 395
CAP Breda: 972 870 450
CAP Arbúcies: 972 162 210
CAP Santa Coloma de Farners: 972 843 016
Central: 061 (24 hores)
Sanitat Respon: 902 111 444

Mossos d'Esquadra: Santa Coloma: 972 181 675

Ensenyament:
Escola Alzines Balladores: 972 864 881
Escola Mare de Déu dels Socors: 972 864 469 / 972 874 130
INS Vescomtat de Cabrera: 972 864 987
Llar d'infants El Patufet: 972 864 435

Altres:
Estació de Servei Gaserans: 972 864 101
Recollida d'animals: 972 340 813
Auto-taxi Jaume: 686 647 861 / 691 133 088

EDITA: Ajuntament de Sant Feliu de Buixalleu

FOTO PORTADA I CONTRAPORTADA: noms dels i les col·laboradores dels 50 números de la revista Sant Feliu Diu.

COORDINACIÓ: Consell de redacció de Sant Feliu Diu

IMPRESSIÓ: AG Cantalozella

DIPÒSIT LEGAL: GI-401-2004

amb la col·laboració de:

Diputació de Girona

CONSELL DE REDACCIÓ I COL·LABORADORS:

Marc Argemí, Pepo Bernabeu, Puri Biniés, família Bosch-Romaní, Sandra Brugada, Carme Carreras, Pilar Casellas, Joan Catafal, Ansel Diao, Enric Fàbregas, Ester Fernández, Lluís Figueras, Albert Fugarolas, Jaume Fugarolas, Escorxador Frigorífic Reixach SL, Maria Gabarrón, Grup Genion's, Esther Gubert, Maria Masferrer, Cristina Molins, Sixte Morera, Sara Negre, Gemma Pascual, Aina Pla, Josep Riera, Alfons del Río, Mn. Rossend Roca, Rosa Rodoreda, Clara Romaguera, Josep Roquet, Jesús Ruiz, Martí Saula, Mercè Serra, Rosa Sitjà, Lluc i Narcís Valldosera, Dolors Vilà, AMPA i Escola Alzines Balladores, Institut Vescomtat de Cabrera, Associació de Jubilats, Esbart Dansaire Montsoriu, Comissió de festes Amics de Gaserans, Colla bastonera Les Picasoques, Vòlei Montsoriu, CB Perxa d'Astor, Grup JxSFB, Grup ERC-AM i participants del concurs del millor hort de tots.

municipi.-

Els restaurants

Bar restaurant La Conna: 972 864 522
Restaurant Grions: 972 865 121
Restaurant Can Puig: 972 860 024
Restaurant Mas Gelat: 972 871 719
Restaurant Can Masferrer: 972 870 028
Restaurant Els Pins: 647 723 001
Restaurant Rústic Gastro-Bar: 972 874 681

Degut a la COVID-19 els horaris o dies d'obertura poden canviar. Millor trucar abans per confirmar.

Farmàcies de guàrdia

de l'ABS de Breda - Hostalric - Sant Feliu
Horari: de 9 a 21 h de dilluns a diumenge

Farmàcia Joaquim d'Ocon-Encarna Gil
Santa Fe, 5, **RIELLS I VIABREA.** Tel. 938 472 294

I les farmàcies d'Hostalric i Sant Feliu de Buixalleu obren els diumenges de 10 a 13 h, segons el següent calendari:

desembre

		1	2	3	4	5
6	7	8	9	10	11	12
13	14	15	16	17	18	19
20	21	22	23	24	25	26
27	28	29	30	31		

gener

					1	2
3	4	5	6	7	8	9
10	11	12	13	14	15	16
17	18	19	20	21	22	23
24	25	26	27	28	29	30
31						

febrer

	1	2	3	4	5	6
7	8	9	10	11	12	13
14	15	16	17	18	19	20
21	22	23	24	25	26	27
28						

març

	1	2	3	4	5	6
7	8	9	10	11	12	13
14	15	16	17	18	19	20
21	22	23	24	25	26	27
28	29	30	31			

- **Farmàcia Maria Victòria Sánchez**
  Crta. de Grions s/n (La Conna),
  SANT FELIU DE BUIXALLEU. Tel. 972 865 323
- **Farmàcia Hostalric**
  C/ Mn Cinto Verdaguer, 29, **HOSTALRIC**. Tel. 972 864 155

Horaris de les misses

Celebració de la paraula els diumenges a les 10 h a Grions i a les 11 h a Gaserans.
Per als horaris en festes assenyalades vegeu la informació penjada al plafó de cada església.

Rector de les tres parròquies_**Mn. Eduard de Ribot Martínez**
Telèfon de la Rectoria (Arbúcies): 972 860 080

Editorial.-

Felicitats, amics! La revista que teniu a les mans ja és la número 50! Així que per molts anys a tots els qui la llegiu i a tots els qui d'una manera o altra participeu en la seva edició. És gràcies a tots vosaltres que Sant Feliu Diu és una realitat. Tenim corda per temps!

Com que estem d'aniversari, hem volgut fer un número especial per celebrar-ho. Coincidint amb l'edició número 50 arriben les festes de Nadal i el recull d'activitats de tardor que hem anat fent al poble. Fa quatre dies us desitjàvem un bon estiu i ara ja tenim l'hivern a tocar. El temps passa i se'ns acumula la feina, veïns i veïnes! Sant Feliu de Buixalleu torna a estar en plena activitat, així que preneu-vos el vostre temps i fullegeu la revista amb calma perquè hi trobareu coses molt interessants.

Celebrem també que pràcticament s'han reduït al mínim les restriccions per la pandèmia. La mascareta continua sent part de la nostra vestimenta, però tot sigui això! Aviat farà dos anys que el virus ens va prendre el nostre dia a dia. Hem estat molt temps dins un parèntesi i ens ha passat de tot. Malgrat això, per fi sembla que les coses han canviat. Ja estem respirant una nova realitat que arrossega coses bones, i també dolentes, d'aquests temps durs que ens ha tocat viure. Tot i així, des de Sant Feliu Diu ens ho mirem amb optimisme! Esperem amb il·lusió les properes festes nadalenques i ja s'oloren les ganes d'encetar el 2022. Tornen les abraçades, els petons i els somriures!

Veïns i veïnes, hem publicat aquest número 50 amb molta il·lusió. Ja veieu que acabem l'any amb festa grossa i us animem perquè comenceu el proper amb la mateixa alegria i empenta. Des de la revista continuarem amb ànims i força per acompanyar-vos i explicar-vos les mil i una novetats.

Volem desitjar-vos un Bon Nadal a tots i un Feliç Any Nou ple de salut i amor.

Bones Festes!

Vols col·laborar amb la revista?

1) Posar-se en contacte amb l'Ajuntament i demanar per l'Ester Fernández, l'Esther Gubert, en Sixte Morera, en Josep Riera o la Dolors Vilà.
2) Enviar un correu electrònic a:
santfeliudiu@gmail.com

Motxilla ecològica:

El paper utilitzat per a la impressió d'aquest butlletí prové de boscos gestionats de forma responsable. Ha estat fabricat segons la normativa de compliment ambiental EMAS, ISO 9001 de qualitat i ISO 14001 de gestió ambiental.

Una vegada aquest butlletí es converteixi en residu, pensa en separar-lo per a la recollida selectiva. Contribuiràs així a protegir el medi ambient.

SESSIÓ ORDINÀRIA de 3 d'agost de 2021

ASSISTENTS: Grup JxSFB: Josep Roquet Avellaneda, Albert Fugarolas Bagot, Sixte Morera Vilà i Ester Fernández Busquets; Grup ERC-AM: Xavier Santos Rodoreda, Pau Celma Isanda i Anna Santos Rodoreda.

SECRETÀRIA INTERVENTORA: Pilar Berney Pujol.

1- Aprovació de l'acta anterior núm. 2, de data 25.03.2021.

Punt aprovat per unanimitat.

2- Donar compte dels decrets de l'Alcaldia del núm. 113 al núm. 380 de 2021.

Demana la paraula el cap del Grup Municipal d'ERC, Xavier Santos, que prèvia referència als decrets núms. 137 i 138 pregunta com està la relació amb NORA, en especial respecte a la subrogació del personal.

Li respon l'alcalde, que en primer lloc recorda àmpliament als regidors del Grup Municipal d'ERC els fets que van comportar que NORA deixés de prestar el servei de recollida de deixalles a Sant Feliu de Buixalleu.

Pel que fa a la subrogació de personal, l'alcalde concreta que l'Ajuntament va encarregar un dictamen jurídic extern que conclou que, al no haver-se produït la subrogació del personal en el moment en què NORA va començar a realitzar el servei al nostre municipi, tampoc procedeix que ara la nova empresa adjudicatària del servei hagi de subrogar els treballadors de NORA, que a més a més no estaven adscrits en exclusiva a la ruta de recollida de deixalles de Sant Feliu de Buixalleu.

El cap del Grup Municipal d'ERC agraeix les explicacions rebudes i sol·licita, en relació amb els decrets núms. 143 i 145, si se li pot aclarir com ha anat el procediment de neteja de parcel·les de la urbanització Rio Park.

L'alcalde cedeix la paraula a la secretària interventora i al TAG de la corporació, que passen a exposar breument quina ha estat la tramitació administrativa en aquests casos:

> *1- Davant la inacció de l'AP de Rio Park al requeriment de neteja de les parcel·les D8 i F10 de la seva propietat formulat per l'Ajuntament, i prèvia sol·licitud d'autorització judicial d'entrada a dites parcel·les, va ser aquesta corporació la que va executar subsidiàriament la neteja, com va quedar acreditat mitjançant: (i) les actes aixecades per l'agutzil municipal i conformades per l'arquitecte municipal, i (ii) les factures expedides per l'empresa adjudicatària de la neteja, MANEL COLL TABERNER, pagades per l'ASFB en dates 28.02.2017 i 31.03.2017.*
>
> *2- En el moment en què se'ls repercuteix l'import de les neteges realitzades, l'AP interposa recursos de reposició al·legant que dita AP ja havia efectuat les neteges requerides, i aportant dues factures d'una empresa que suposadament havia realitzat les neteges de les parcel·les D8 i F10.*
>
> *Amb posterioritat a la interposició dels recursos de reposició per part de l'AP, la mateixa empresa que suposadament havia realitzat la neteja de les parcel·les F10 i D8 va presentar un escrit en què manifestava que no havia estat així, i l'acompanyava amb factures rectificades amb l'abonament a l'AP dels treballs de neteja que no havia dut a terme.*
>
> *3- Per mitjà dels decrets 143 i 145 es va resoldre desestimar els recursos de reposició interposats per l'AP de Rio Park, advertint expressament en la seva part dispositiva que contra dita desestimació només cabia la via contenciosa administrativa.*
>
> *Paradoxalment, l'AP va tornar a interposar recurs de reposició contra la desestimació dels anteriors recursos de reposició, motiu pel qual van ser inadmesos a tràmit per mitjà dels decrets núms. 239 i 238, de 24.05.2021, atès que contra la desestimació d'un recurs de reposició no es pot interposar un segon recurs de reposició.*

El cap del Grup Municipal d'ERC agraeix les explicacions rebudes.

Els membres del Ple es donen per assabentats per unanimitat.

3- Donar compte dels acords adoptats a la Junta de Govern núm. 2, de data 11.05.2021.

Els membres del Ple es donen per assabentats per unanimitat.

4- Posada a disposició del Departament d'Educació d'un solar a fi que procedeixi a construir l'escola CEIP Alzines Balladores.

Pren la paraula l'alcalde i exposa que, malgrat que no està d'acord amb tornar a iniciar el procediment des de zero, s'ha de complir el requeriment que realitza el Departament d'Educació, amb l'única voluntat de no perdre l'escola.

Explica quina és la posició del Grup Municipal de Junts x Sant Feliu de Buixalleu respecte a l'escola, seguir lluitant per aconseguir-la tot i els esculls que posen des del Departament d'Educació, que han comportat per exemple que del projecte plantejat inicialment s'hagi passat a un nou projecte que preveu que l'escola sigui d'una línia reduïda, decisió justificada en una fórmula matemàtica lligada a l'evolució demogràfica dels darrers anys del municipi, que ni tan sols té en compte l'increment de població derivada de la pandèmia, o que l'escola aglutina alumnes no només de Sant Feliu de Buixalleu i Massanes, sinó també d'altres municipis veïns.

Tot seguit, l'alcalde demana al Grup Municipal d'ERC que es pronunciïn i expressin la seva opinió respecte de l'escola.

El cap del Grup Municipal d'ERC, Xavier Santos, pren la paraula i en primer lloc expressa que potser sí que cal adequar el projecte a les necessitats actuals del municipi, i que en qualsevol cas s'està a les mans del que pugui decidir el Departament d'Educació.

L'alcalde replica que si aquesta és la seva postura, els alumnes haurien de tornar a l'escola mancomunda, que també és la nostra, i fer així una demostració de força.

El cap del Grup Municipal d'ERC replica que totes les contradiccions que hi ha en política saben greu, i que potser si s'adopta una posició de força ens acabem quedant sense escola, i els que ho pagaran seran els alumnes del municipi, i que potser el millor és ser pràctic i acceptar el que proposa el Departament d'Educació.

Indica que el que ell li han dit és que en un termini de 3 anys l'escola pot estar en marxa.

L'alcalde replica que ni tan sols acceptant el darrer projecte proposat pel Departament d'Educació no hi ha cap garantia que al final l'escola s'acabi construint.

Explica que a l'Ajuntament de Sant Feliu de Buixalleu li costa moltíssims diners el manteniment del CEIP, format per uns barracons obsolets i que es troben en condicions pèssimes, i que mentrestant el Departament d'Educació té el problema solucionat ja que, a part dels alumnes de Sant Feliu i Massanes, el CEIP Alzines Balladores escolaritza alumnes d'altres municipis, com ara Hostalric, que no disposen de places suficients per a tots els seus infants.

Malgrat tot l'anterior, afirma que es pot tornar a sol·licitar al Departament d'Educació quin és el calendari previst.

El cap del Grup municipal d'ERC replica que entén que qui decideix no coneix la realitat de Sant Feliu de Buixalleu.

L'alcalde manifesta que som pocs, i si no pressionem tots a una i ens adaptem d'entrada als plantejament del Departament d'Educació no tindrem mai escola, i si al final l'acabem tenint serà molt diferent de la que es mereixen els nostres infants.

El cap del Grup Municipal d'ERC i la regidora Anna Santos reconeixen que és difícil decidir si pressionar o adaptar-se al plantejament del Departament d'Educació.

L'alcalde afirma que quan s'està al lloc on estan, arriba un moment en què has de decidir.

La regidora del Grup Municipal d'ERC Anna Santos afirma que el primer és el respecte pels nostres infants, i que estan d'acord amb la posició de l'equip de govern de pressionar el Departament d'Educació i demanar simultàniament una actualització del calendari.

El regidor del Grup Municipal d'ERC Pau Celma pren la paraula i afirma que tots volem l'escola i que com més aviat millor.

L'alcalde afirma que si tots els grups del consistori van plegats, des del Grup Municipal d'ERC es podria fer arribar al Departament d'Educació (en mans d'ERC) que si al setembre no hi ha un compromís ferm en fer l'escola, no començarà el curs en els barracons.

El cap del Grup Municipal d'ERC replica que no té un pes específic dins d'ERC, però que farà el que pugui.

L'alcalde replica que com a regidor de Sant Feliu de Buixalleu té tota la legitimitat per trucar a les portes que vulgui.

Punt aprovat per unanimitat.

5- Nomenament dels representants de l'Ajuntament per a la comissió encarregada de reformar els estatuts de la Mancomunitat Verge dels Socors.

Es designa com a representant l'alcalde, Josep Roquet Avellaneda, que podrà ser substituït pels regidors d'aquest Ajuntament Albert Fugarolas Bagot, Sixte Morera Vilà i Ester Fernández Busquets, els quals podran estar assitits pels assesors que en cada moment designi l'alcalde.

Punt aprovat per unanimitat.

6- Estudi i aprovació de les festes locals de l'any 2022.

- Dijous sant: 14 d'abril
- Festa major de Grions: 26 de juliol

Punt aprovat per unanimitat.

7- Estudi i ratificació del decret núm. 340, de data 7.07.2021.

Es proposa adherir-se al nou acord marc de subministrament d'energia elèctrica amb destinació a les entitats locals de Catalunya adjudicat pel Consorci Català pel Desenvolupament Local a l'empresa ENDESA ENERGIA, SAU, per a l'any 2021, en relació amb els contractes d'energia eléctrica que té subscrits l'ens.

Punt aprovat per unanimitat.

8- Estudi i ratificació del decret núm. 379, de data 19.07.2021.

Es proposa rebutjar el requeriment rebut del Consell Comarcal de la Selva relatiu al Decret d'alcaldia núm. 191/2021, de 19 d'abril, que es confirma i manté en la seva totalitat.

Per mitja del Decret d'alcaldia núm. 191/2021, de 19 d'abril, es va donar resposta a allò interessat per l'empresa Juan y Juan en relació amb el requeriment rebut de l'empresa pública, relatiu a l'obligació de subrogar el personal que, suposadament i segons l'empresa NORA, es trobava adscrit al servei del municipi de Sant Feliu de Buixalleu.

Demana la paraula el cap del Grup Municipal d'ERC, Xavier Santos, i pregunta si els treballadors de NORA tenen dret a subrogar-se en la nova empresa adjudicatària del servei.

Li respon l'alcalde, que després d'una àmplia explicació dels antecedents de fet indica que no hi ha cap treballador de NORA que hagi perdut el lloc de treball, ja que no estaven adscrits en exclusiva al servei de recollida de deixalles de Sant Feliu de Buixalleu, motiu pel qual no es pot produir la subrogació per part de la nova adjudicatària, i posa a la seva disposició els informes jurídics que avalen el decret núm. 379.

Punt aprovat amb 4 vots a favor dels regidors del Grup de Junts i 3 abstencions dels regidors del Grup d'ERC-AM.

9- Estudi i ratificació del requeriment previ interposat per l'Ajuntament contra l'acord de la Comissió Territorial d'Urbanisme (CTU) de Girona de 26.04.2021, en relació amb el text refós presentat per l'AP de la urbanització de Rio Park, en que se sol·licita que en declari la nul·litat de ple dret.

Punt aprovat per unanimitat.

10- Precs i preguntes.

El cap del Grup Municipal d'ERC, Xavier Santos, pregunta si Sant Feliu de Buixalleu disposa de plans d'emergència.

Li respon L'alcalde que efectivament en disposa, però que actualment es troben pendents de revisar.

Seguidament el cap del Grup Municipal d'ERC, Xavier Santos, demana quina és la previsió en relació amb el pressupost de l'any 2021.

Li respon l'alcalde que s'està treballant amb pressupost prorrogat i amb la modificació que es va fer a l'últim trimestre de l'any 2020. Properament es sotmetrà a la consideració del Ple. No obstant, no s'ha deixat de fer res del que estava previst i és necessari per al funcionament correcte del municipi.

SESSIÓ ORDINÀRIA de 30 de setembre de 2021

ASSISTENTS: Grup JxSFB: Josep Roquet Avellaneda, Albert Fugarolas Bagot, Sixte Morera Vilà i Ester Fernández Busquets; Grup ERC-AM: Xavier Santos Rodoreda, Pau Celma Isanda i Anna Santos Rodoreda.

SECRETÀRIA INTERVENTORA: Pilar Berney Pujol.

1- Aprovació de l'acta anterior núm. 3, de data 03.08.2021.

Punt aprovat per unanimitat.

2- Donar compte dels decrets de l'Alcaldia del núm. 381 al núm. 447 de 2021.

Els membres del ple es donen per assabentats per unanimitat.

3- Estudi i aprovació del conveni de delegació de competències entre l'Ajuntament i el Consell Comarcal de la Selva per a la prestació dels serveis socials bàsics i especialitzats.

Punt aprovat per unanimitat.

4- Estudi i aprovació de l'addenda al conveni marc per a la prestació de serveis socials bàsics i especialitzats al municipi per a l'any 2021.

Punt aprovat per unanimitat.

5- Estudi i aprovació del conveni de col·laboració entre el Consell Comarcal de la Selva i l'Ajuntament per a l'execució del programa comarcal per al desenvolupament de projectes amb fons europeus.

Punt aprovat per unanimitat.

6- Estudi i aprovació del conveni de cessió gratuïta d'ús de desfibril·ladors i gestió de la seva xarxa a favor de l'Ajuntament.

Punt aprovat per unanimitat.

7- Estudi i aprovació del conveni marc de col·laboració per al desenvolupament del projecte Ruta de la Tordera i Riera d'Arbúcies.

Punt aprovat per unanimitat.

8- Estudi i aprovació de l'addenda d'adhesió al conveni de col·laboració entre el Bisbat i la Diputació de Girona en matèria de béns immobles d'interès patrimonial.

Punt aprovat per unanimitat.

9- Precs i preguntes.

Demana la paraula el cap del grup municipal d'ERC, Xavier Santos, que manifesta que pregunta, perquè així ho ha de fer, si hi ha alguna novetat amb el tema de l'escola.

El Sr. Alcalde pren la paraula i respon que precisament el proper dilluns està prevista una reunió amb les diferents administracions implicades a la seu del Departament d'Educació a Barcelona, i que els informarà puntualment del seu resultat.

Seguidament, el cap del grup municipal d'ERC pregunta com es troba la tramitació del nou contracte per a la gestió de les deixalles.

El Sr. Alcalde respon que el tècnic contractat per elaborar el plec de prescripcions tècniques finalment ja l'ha presentat a l'Ajunament, i que ara queda pendent l'elaboració del corresponent informe sobre el mateix. Per tot això, confia que en un termini de temps raonablement breu ja ho podrem tenir a punt.

Pren la paraula la regidora del grup municipal d'ERC Anna Santos, i en relació amb el nou contracte de recollida de deixalles pregunta com serà el funcionament de la deixalleria mòbil, si estarà disponible més sovint, o està previst construir-ne una de pròpia.

El Sr. Alcalde respon que actualment es presta el servei de deixallaria mòbil perquè no en tenim de pròpia, però que quan entri en funcionament el nou servei està previst signar un conveni amb els ajuntaments d'Arbúcies, Breda i Hostalric, que permeti els veïns i veïnes de Sant Feliu de Buixalleu utilizar les deixalleries d'aquests municipis, ja que aquesta és una opció molt més econòmica que no haver de construir una deixalleria municipal pròpia.

SESSIÓ EXTRAORDINÀRIA I URGENT d'11 de novembre de 2021

ASSISTENTS: Grup JxSFB: Josep Roquet Avellaneda, Albert Fugarolas Bagot, Sixte Morera Vilà i Ester Fernández Busquets; Grup ERC-AM: Xavier Santos Rodoreda, Pau Celma Isanda i Anna Santos Rodoreda.

SECRETÀRIA INTERVENTORA: Pilar Berney Pujol.

Reunits tots els membres del ple i presidint l'acte Josep Roquet, que es dirigeix als membres del Ple per explicar-los que l'equip de Govern de l'Ajuntament té la voluntat, per al proper exercici 2022, de modificar l'article 5 de l'ordenança fiscal núm. 1, reguladora de l'impost sobre béns immobles, amb l'objectiu d'introduir-hi una bonificació. Pels motius exposats es proposa: Convocar una sessió extraordinària i urgent del Ple de l'Ajuntament de Sant Feliu de Buixalleu per avui, dia 11 de novembre de 2021, amb un únic punt de l'ordre del dia:

"1. Estudi i aprovació, si s'escau, de l'aprovació provisional de la modificació de l'article 5 de l'ordenança fiscal núm. 1, reguladora de l'impost sobre béns immobles."

Hi assisteixen tots els membres de ple dret que conformen el ple, per la qual cosa el Ple es constitueix i es pasa a tractar el punt de l'ordre del dia:

1- Estudi i aprovació de l'aprovació provisional de la modificació de l'article 5 de l'ordenança fiscal núm. 1, reguladora de l'impost sobre béns immobles.

Així, un cop modificat l'encapçalament i introduïts els apartats 3 i 4, quedarà redactat en els termes següents:

> "3. Gaudiran d'una bonificació del 30% de la quota íntegra de l'impost durant un termini de cinc

anys consecutius, a comptar des de la primera liquidació posterior a la presentació de la sol·licitud, els habitatges en els quals s'hagin instal·lat sistemes per a l'aprofitament tèrmic o elèctric de l'energia solar per a l'autoconsum, d'una potència elèctrica instal·lada major o igual al 30% de la potència elèctrica contractada de l'habitatge que sigui alimentat amb aquesta instal·lació.

L'aplicació de la bonificació estarà condicionada al fet que les instal·lacions per a producció de calor incloguin col·lectors homologats per l'Administració de la Generalitat, i que, amb un informe favorable previ dels serveis tècnics municipals, es tramiti i obtingui la corresponent llicència d'obres, i el certificat final d'obra.

Resten excloses d'aquesta bonificació els habitatges en què s'instal·lin sistemes per a l'aprofitament tèrmic o elèctric de l'energia solar per a l'autoconsum, quan aquestes instal·lacions vinguin imposades pel Codi Tècnic de l'Edificació.

4. Per accedir a la bonificació a què fa referència aquest article, caldrà presentar a l'Ajuntament la corresponent sol·licitud, que consistirà en un model normalitzat que es presentarà signat pel titular de l'impost sobre béns immobles, o si s'escau pel seu representant legal, davant de l'Ajuntament.

L'imprès normalitzat inclourà les dades personals de la persona titular de l'impost sobre béns immobles, les dades de l'immoble, la potència elèctrica de la instal·lació, i la potència elèctrica contractada de l'immoble, adjuntant la documentació següent:

4.1. La llicència municipal d'obres.

4.2. Certificat de final d'obres.

4.3. Document o documents que acreditin que la instal·lació està executada i legalitzada davant de la Generalitat de Catalunya."

Punt aprovat per unanimitat.

RESTITUCIÓ DE LES INFRAESTRUCTURES DE SUBMINISTRAMENT D'AIGUA POTABLE AFECTADES PEL TEMPORAL GLORIA

S'estan executant les obres per restituir les infraestructures de subministrament d'aigua potable del municipi que van ser afectades pel temporal Gloria. S'actua en quatre punts:

- Recalçarà una canonada de la zona dels pous de captació.
- Es fixarà la canonada que creua la Riera d'Arbúcies.
- Es restaurarà una zona d'encreuament amb un torrent del veïnat de Bosc de Munt.
- Es restituirà un tram de la canonada de subministrament a la part baixa de Sant Feliu, paral·lel a la Riera d'Arbúcies, proper a la urbanització Rio Park.

Durant l'episodi de fortes pluges i ventades provocades pel temporal Gloria, el gener de 2020, es van fer els treballs d'urgència necessaris per a restablir el subministrament d'aigua potable. Posteriorment es van estudiar les actuacions necessàries per restituir tota la infraestructura i garantir el servei, objecte d'un projecte que va definir les quatre zones on calia intervenir.

Per acord de Junta de Govern de data 11.05.2021 es va aprovar definitivament el projecte amb un pressupost d'execució per contracte de 125.229,88 € (IVA inclòs).

Finalment, després d'haver obtingut finançament per a l'execució de l'obra a través d'una subvenció atorgada per l'Agència Catalana de l'Aigua, per import de 109.705,52 €, l'obra es va adjudicar a l'empresa Aglomerats Girona, SA en data 19.09.2021, pel preu de 111.454,60 € (IVA inclòs), amb una baixa de l'11 % respecte al preu de licitació. Les obres van començar el dia 21 de setembre de 2021 i tenen un termini d'execució de tres mesos.

Les obres han avançat a bon ritme i ja estan gairebé acabades. Cal destacar-ne l'actuació que s'ha fet a la part baixa de Sant Feliu, propera a la urbanització Rio Park i a tocar de la Riera d'Arbúcies, on ha sigut necessari refer un tram de la canonada principal, de gairebé 500m de longitud. Les actuacions per fixar la canonada principal que travessa la riera d'Arbúcies, pel passallís del Molí, i recalçar la canonada de subministrament al veïnat de Bosc de Munt i la canonada d'impulsió des dels pous de captació també són importants per a garantir el subministrament.

BONIFICACIÓ DE L'IBI PER A DOMICILIS QUE INSTAL·LIN PLAQUES FOTOVOLTAIQUES

Amb l'horitzó que l'any 2030 s'ha de reduir un 45 % les emissions de CO_2, des de les administracions, una de les línies que es poden aplicar per tal d'afavorir-ne la reducció, és la d'establir bonificacions per a la instal·lació d'energies renovables en els domicilis. Així, a Sant Feliu, en el Ple de 7 de novembre de 2019, es va aprovar una primera bonificació del 95 % de l'impost de construccions i instal·lacions i obres per als sol·licitants d'instal·lacions fotovoltaiques. Aquest any, en el Ple celebrat l'11 de novembre, s'ha aprovat una bonificació del 30 % de la quota íntegra de l'IBI durant un termini de cinc anys consecutius, a comptar des de la primera liquidació posterior a la presentació de la sol·licitud, per als habitatges en els quals s'hagin instal·lat sistemes per a l'aprofitament tèrmic o elèctric de l'energia solar per a l'autoconsum, d'una potència elèctrica instal·lada major o igual al 30 % de la potència elèctrica contractada de l'habitatge que sigui alimentat amb aquesta instal·lació.

SEGUEIXEN LES OBRES D'ADEQUACIÓ I MILLORA DEL CEMENTIRI DE GRIONS

Les obres de reparació i millora del cementiri de Grions tenen l'objectiu de condicionar el recinte a la normativa vigent i millorar les condicions sanitàries i d'accessibilitat. En primer lloc s'ha pavimentat la zona d'entrada i s'han ampliat les voreres dels blocs de nínxols per adaptar-les a les necessitats dels serveis funeraris i perquè tot el recinte sigui accessible per a persones amb mobilitat reduïda.

La resta d'obres consisteix en resoldre el drenatge interior, amb la construcció d'una bonera-emborna a la zona més baixa que desguassa cap a l'exterior, i garantir l'estanqueïtat dels blocs de nínxols amb la construcció d'una coberta inclinada de teula àrab. També es preveu adequar el local-dipòsit amb la renovació dels tancaments existents, i reconstruir la llosa de la fossa utilitzada com a ossera, amb un acabat de pedra natural. Finalment, s'ha previst reparar i pintar els murs de tancament de tot el recinte, inclòs el portal metàl·lic.

Les obres van ser adjudicades a l'empresa Excavacions transport i obra pública Tarres, SL per un import de 38.746,69 € (IVA inclòs). Les obres van començar el setembre.

MÉS IL·LUMINACIÓ NADALENCA

Aquest any, i seguint amb la línia iniciada l'any passat, s'han ampliat els punts il·luminats del municipi amb il·luminació nadalenca, i s'arribarà a més de 70 punts diferents. Així, i de manera progressiva, s'anirà ampliant, de manera que totes aquelles zones del municipi en les quals sigui viable, puguin tenir-ne un punt.

OBRES D'INSTAL·LACIÓ D'UNA NOVA CANONADA PER A GARANTIR EL SUBMINISTRAMENT D'AIGUA POTABLE DELS QUATRE SECTORS DEL POLÍOGON INDUSTRIAL GASERANS

Les obres que s'estan fent al Polígon industrial Gaserans consisteixen en la instal·lació d'una nova canonada d'aigua potable, d'una longitud de 574,58 metres, amb les corresponents vàlvules de control, com a actuació que resol la connexió i garanteix el subministrament d'aigua potable dels quatre sectors que configuren el Polígon industrial Gaserans.

Es tracta d'una canonada que assegura la connexió de cada sector industrial amb el dipòsit regulador d'aigua potable i d'aigua per a la xarxa d'hidrants i de les instal·lacions contra incendis. Aquest dipòsit i el pou de captació d'aigua es van construir l'any 1998, a la zona d'equipaments del I Sector industrial, i són una infraestructura comuna per a tot el polígon industrial.

Aquestes obres es van definir a través del *Text refós del projecte constructiu per a l'execució de les obres d'instal·lació d'una nova canonada d'abastament d'aigua potable del sector I de connexió als sectors industrials II, III i IV de Sant Feliu de Buixalleu*, elaborat per l'enginyer tècnic industrial Narcís Pi Dalfó, amb un pressupost per contracte de 146.802,89 € (IVA inclòs), aprovat en data 14.07.2020.

Les obres es van adjudicar per acord de Junta de Govern d'11.05.2021 a l'empresa Obras y pavimentos Brossa, SA pel preu de 112.230,80€ (IVA inclòs), dels quals 92.752,73 € corresponen al preu del contracte i la resta a l'IVA , amb una baixa del 23,55 %, respecte del preu de licitació. Les obres es van iniciar el 20 de setembre de 2021.

RENOVACIÓ DE LES ESCALES D'ACCÉS A LA PLAÇA DE L'AJUNTAMENT

A principis de novembre es van finalitzar les obres d'arranjament de les escales d'accés a la zona de la Sala Polivalent des de la plaça de l'Ajuntament. Van ser adjudicades a l'empresa Sergi Ballús per import de 9.985,46 € (IVA inclòs).

TAULA DE BENESTAR I COMUNITAT

El passat 29 de setembre es va dur a terme una nova Taula de Benestar i Comunitat. Aquesta està formada per diferents agents socials i professionals de les àrees de serveis socials, joventut, gent gran, sanitat, etc. L'objectiu d'aquesta taula és fer un estudi de la situació actual del municipi en aquests àmbits, per tal d'obtenir una radiografia actual i real de les fortaleses i mancances, i així projectar accions efectives i ajustades a la realitat.

GRUP DE JxSFB

En el nostre poble, actualment un 20% de la població és més gran de 65 anys.

Hi ha un canvi demogràfic que mostra l'envelliment progressiu de la població: "vivim més anys i amb millor qualitat de vida", un fet positiu que optimitza les oportunitats de gaudir d'un benestar físic, social i mental durant tota la vida, amb l'objectiu d'ampliar l'esperança de vida, saludable, la productivitat i la qualitat de vida en la vellesa.

Hem d'aconseguir una societat en la qual envellir no signifiqui dependre dels altres.

Des del grup de Junts continuem treballant i caminem per moure polítiques per a un envelliment actiu.

Treballem conjuntament i donem suport a l'associació de jubilats.

Treballem per ser capaços de donar resposta a les necessitats i als interessos de les persones de 60 anys i més, a través de recursos i serveis municipals i activitats que s'organitzen al llarg de l'any.

Apostem i donem suport a la cessió de l'espai públic de l'escola de Grions a l'associació de jubilats. Creiem que aquest col·lectiu necessita aquest espai per poder-hi fer activitats i trobades.

La vellesa és un període de canvis constants i, sobretot, en el temps d'ocupació: amb la jubilació apareix un espai de temps que fins avui moltes generacions no han sabut omplir.

Aquests espais buits, sense activitat, són precursors de mals hàbits, com el sedentarisme, i també de l'aparició de depressió en la gent gran i altres malalties que afecten la capacitat funcional i cognitiva de la persona gran.

Per això, des del nostre grup de JxSFB busquem solucions amb uns objectius molt clars per estimular i mantenir l'estat físic de les persones grans. Una de les activitats que hem proposat és el "Taller de memòria". Creiem que aquest taller els ajudarà a fomentar nous aprenentatges per estimular al màxim la cognició i sobretot la memòria, i per mantenir i establir relacions socials amb l'entorn per afavorir l'autoestima i el rol social.

Apostem perquè des dels serveis socials acompanyin aquest col·lectiu de gent gran i dependent del nostre poble amb l'assignació de recursos i serveis o prestacions en cada cas a les persones amb dependència, segons la situació personal, l'entorn familiar i la disponibilitat de serveis, com la teleassistència i l'atenció a les persones a domicili, entre d'altres.

GRUP D'ERC-AM

ESQUERRA REPUBLICANA

TOTS SOM SANT FELIU

Portem dos anys i mig a l'oposició, i ens estem adonant que cal fer un gir en la manera de fer política, perquè el distanciament entre la societat i els polítics, en general, cada vegada és més gran.

Els que fem política hem de fer un canvi d'actitud, recordant que estem al servei de la gent, empatitzant amb ells, buscant i concretant les solucions més correctes als seus problemes. Hem de facilitar i agilitzar l'excés de burocràcia, massa present al nostre ajuntament (permisos d'obres, urbanitzacions que no es recepcionen, polígons amb mancances, llicències d'obertura...), i tampoc hem d'oblidar els problemes d'infraestuctures (carreteres en mal estat, servei de recollida d'escombraries deficient, mancances de manteniment...) que sovint hi ha en un poble disseminat com el nostre i que demanen una solució immediata.

Un ajuntament té l'obligació ètica i moral de resoldre els problemes dels seus ciutadans; aquests s'han de sentir en tot moment emparats i escoltats per l'Administració. Només així aconseguirem que tinguin un sentiment de pertinença a la comunitat i se sentin integrats al poble.

S'ha de trobar l'encaix entre la societat i l'Administració amb la finalitat d'agilitzar el bon funcionament del nostre poble, evitant que els problemes s'eternitzin massa en el temps, tot i que és important la col·laboració de tots, també dels mateixos veïns, els quals han d'entendre que hi ha una legislació a complir. Tot i així, cal no perdre de vista que tota legislació pot tenir diferents interpretacions. Caldria saber interpretar aquestes escletxes amb la finalitat de beneficiar sempre el ciutadà.

Els ajuntaments són l'òrgan administratiu més pròxim als ciutadans; per tant, és on s'hauria de començar a portar terme aquest canvi d'actitud, i en un ajuntament petit com el nostre creiem que pot ser possible. Per nosaltres seria una bona base per fer un bon govern de futur.

Celebraríem que en el moment de llegir aquesta revista es complissin els requisits següents:

Pressupostos de 2021 fets.

Porta a porta en marxa.

I sobretot tenir el convenciment que hem vençut la pandèmia!!!

Ànims, salut i república.

I després de l'ESO, què?

Clara Romaguera tècnica compartida de Joventut

Hi ha un moment clau en què tots i totes ens hem hagut de plantejar: què estudiaré?, de què m'agradaria treballar?, on em veig?

Quan l'educació deixa de ser obligatòria, és a dir, quan finalitza l'ESO, és el punt en què et preguntes: i ara què?, cap a on vaig? És un moment complicat i pot comportar situacions d'angoixa. No és una decisió fàcil i ajuda molt tenir informació sobre les múltiples opcions formatives disponibles. Moltes persones joves quan viuen aquesta etapa reconeixen haver sentit la pressió per decidir el seu futur laboral.

Des del **Servei d'Atenció Juvenil de Sant Feliu de Buixalleu** rebem consultes de joves del municipi que estan buscant feina, ja sigui temporal o estable, o d'altres que no tenen clar què estudiar i cap a on enfocar el seu futur immediat. És per això que, des d'aquesta finestra informativa que tenim, volem fer-nos ressò del projecte **Trajectòries**, que presenta 10 joves de la comarca amb experiències formatives i professional ben diverses que poden servir d'inspiració; són testimonis i referents de proximitat de municipis de la Selva.

El novembre de 2020 l'Oficina Jove de la Selva va impulsar aquest projecte amb l'objectiu de donar visibilitat i posar en valor les diverses trajectòries formatives de joves de la comarca que trenquen amb el circuit estandarditzat. El projecte va sorgir a partir de la necessitat detectada en les atencions a les persones joves del Servei de Treball i Formació tant de l'Oficina com de les seves extensions als municipis a l'hora d'escollir què fer més enllà de l'ESO.

Per aquest motiu, **Trajectòries** ha contactat amb diversos joves que expliquen en primera persona quin itinerari formatiu han fet i com han aconseguit treballar en allò que desitgen més enllà del que han estudiat en un inici. Sovint la primera decisió no és la definitiva. Són històries de joves que decideixen fer un viratge professional un cop finalitzats els estudis o d'altres que arriben a la universitat passant per diversos camins, tots ells valuosos.

Aquesta exposició es compon de 10 pòsters que presenten experiències diverses, i cada un d'aquests pòsters conté un codi QR que al ser escanejat permet accedir al vídeo on els i les joves protagonistes expliquen la seva trajectòria professional. Aquests vídeos curts es poden veure des del mòbil o la tauleta en qualsevol moment i també a través del canal de Youtube de l'Oficina Jove (https://www.youtube.com/playlist?list=PL8jGptp47pNzv0xdlGb83RCUGQ_Bbb2we).

Si tens entre 16 i 35 anys i tens dubtes sobre la teva trajectòria formativa o laboral, el **Servei d'Orientació Laboral de l'Oficina Jove** fa acompanyaments en el procés d'inserció laboral, des de la definició de l'objectiu professional fins a la inscripció a les ofertes de feina. Per això ofereix una atenció individualitzada, propera i de qualitat, adaptant el servei a les necessitats de cada jove. També proporciona informació actualitzada del mercat laboral i de la borsa de treball del Consell Comarcal de la Selva, on es publiquen ofertes laborals del territori. Pots demanar assessorament al 972 843 608. I si ho prefereixes, també et pots posar en contacte amb la seva extensió a Sant Feliu de Buixalleu al **600 904 176 o per correu: cromaguera@selva.cat**.

Instagram

A **@Joventut_sfbuixalleu** podràs estar al dia de les activitats que fem per als joves del poble i de la informació d'interès juvenil.

2021 BRIGADA JOVE Sant Feliu de Buixalleu

La Brigada Jove és un projecte promogut per l'Ajuntament que té com a objectiu oferir i acompanyar les persones joves de 16 a 20 anys en la seva primera experiència laboral.

A continuació les joves seleccionades que van treballar durant el mes de juliol us explicaran la seva experiència:

Soc l'**Aina** i aquest any he tingut la sort i l'honor de formar part de la primera edició del projecte Brigada Jove. Ha sigut una gran experiència, ja que era la primera vegada que formava part del món laboral i m'ha encantat fer-ho d'aquesta manera. La Brigada Jove oferia dues places per al món laboral, una per ser premonitora del casal del poble i l'altra per ser ajudant de l'agutzil de dia del municipi. Tot i que va ser una decisió difícil, finalment vaig optar per ser ajudant de l'agutzil de dia. Vaig treballar durant el mes de juliol al costat de la Maria, que em va ensenyar la seva professió de la millor manera possible i va fer que la meva estima i curiositat pel poble encara fos més gran.

A més de la gran oportunitat de feina que va suposar la Brigada Jove per a mi i una altra noia del poble, també ens van formar amb un petit curs per estar més preparades en el món laboral i conèixer millor les nostres aptituds.

Poder participar en el projecte de la Brigada Jove ha sigut una gran experiència i espero que els altres joves del poble s'animin a participar-hi, ja que les dues places que s'ofereixen són una gran oportunitat per obrir-se al món laboral i aprendre molt de l'entorn del poble.

Moltes gràcies per donar-me aquesta oportunitat per aprendre del meu poble i de la gent que hi viu.

El meu nom és **Ansel** i soc una de les dues noies que vam participar en el projecte de Brigada Jove.

Ha estat una experiència innovadora, és una gran oportunitat per endinsar-se en el món laboral amb un suport al darrere.

En el meu cas, vaig estar fent de suport en el casal d'estiu de Sant Feliu de Buixalleu, concretament en el grup dels petits, de 3 a 7 anys. En tot moment em vaig sentir molt acollida per tot l'equip de monitors i pels infants. Vam fer un munt d'activitats a l'aire lliure i, entre d'altres coses, vam treballar aspectes importants com són els valors, sempre des de la perspectiva de la diversió i l'esbarjo.

És una experiència molt enriquidora ja que per a molts és un primer contacte amb el món laboral i és un privilegi que es potenciïn aquests projectes per donar suport als més joves.

A tots els joves que estan estudiant o que encara no han treballat, els aconsello que aprofitin aquesta ocasió ja que, entre moltes altres coses, t'ajuda a treure't la por i a guanyar confiança.

A més, vam fer una formació de curta durada en què ens van donar alguns consells per estar segurs en una entrevista, realitzar de forma correcta un currículum…

Com a valoració general, ha estat una experiència divertida i molt recomanable.

Escola Alzines Balladores 2021-2025

Punts clau del nou projecte de direcció:

Creixem Junts

Té l'objectiu de millorar el benestar emocional dels infants amb la necessària col·laboració de les famílies.

- Activitat inicial i cloenda amb les famílies*
- Treball a les aules
- Formació del professorat

*Sempre que la situació sanitària ho permeti

Apostem per continuar i potenciar:

- Els tallers internivells*
- Padrins lectors*
- La plàstica en anglès a partir de 1r
- El treball per projectes de medi
- Science a 6è
- El treball per racons
- La macedònia*
- La setmana cultural
- Les festes d'escola*
  - Castanyada
  - Festival de Nadal
  - Dia de la pau
  - Carnestoltes
  - Dia de la dona
  - Sant Jordi
  - Final de curs

*Sempre que la situació sanitària ho permeti

Novetats

Iniciació a la robòtica educativa

Programació amb Scratch, Code **iBeebots**

Teatre musical (5è)

Amb l'objectiu de potenciar la creativitat i l'expressivitat de l'alumnat.

El nostre principal objectiu és el benestar dels vostres fills i filles, que construeixin el seu aprenentatge en un ambient amistós i acollidor i que desenvolupin al màxim les seves potencialitats sense deixar de banda els valors que ens fan ésser millors persones.

Comptem amb la vostra col·laboració i participació per a fer-ho possible!

Mayte, Joan i Marta

Nou equip directiu

El passat 30 de juny s'acomiadava de la direcció del centre la Irene Robles i el seu equip per haver finalitzat el seu període de direcció, i ara és el nostre torn.

Des d'aquí volem agrair-los la tasca desenvolupada durant aquests darrers anys i també el suport ofert en el traspàs de les tasques directives.

Som la Mayte Matamoros, directora, en Joan Serrat com a cap d'estudis i la Marta Ribera amb la funció de secretària.

Comencem aquesta etapa amb molta il·lusió agafant el llegat de l'equip anterior de continuar treballant conjuntament per un ensenyament de qualitat, amb l'objectiu de perfeccionar i consolidar les actuacions ja començades i iniciar-ne d'altres, amb el convenciment de créixer junts com a escola i millorar-ne la qualitat educativa.

Com equip directiu, entenem el lideratge com la capacitat d'influir sobre altres persones no basada en el poder o en l'autoritat, sinó en la col·laboració i el treball en equip i dirigida a la millora dels aprenentatges. Pensem que aquest lideratge ha de funcionar com a eix vertebrador i ha de possibilitar l'establiment dels objectius educatius, plantejar les accions amb tot el professorat, harmonitzar la relació, el paper i la participació de les famílies, incorporar a la pràctica educativa les eines tecnològiques adequades i organitzar els recursos en funció de les necessitats del nostre alumnat.

Aquesta és la idea d'escola que pretenem tirar endavant, reiterant el nostre compromís d'unir voluntats i diferències de criteris de tota la comunitat educativa per aconseguir objectius comuns. Volem articular un projecte de consens, engrescador, amb el qual tothom es pugui identificar. Creiem en una escola participativa i en un equip directiu en el qual es dipositi la confiança perquè pugui gestionar i dirigir l'escola, anticipant i resolent tots aquells temes que es plantegen per tal de poder fer una feina ben feta.

Volem donar les gràcies als companys i companyes del claustre i comptar amb la seva confiança i amb la col·laboració de la comunitat educativa per a mantenir l'esperit d'escola i millorar en tot el que sigui possible per a fer d'aquesta escola un referent compromès amb tot l'alumnat.

RENOVACIÓ DE LA JUNTA DIRECTIVA DE L'AMPA DE L'ESCOLA ALZINES NALLADORES

Hem encetat el nou curs escolar 2021-22 amb la junta directiva renovada, que queda constituïda de la manera següent:

- Presidenta: Ester Massaguer
- Secretària: Sofia Massachs
- Tresorera: Maria Miralpeix

Com sabeu, l'objectiu de l'AMPA és treballar i col·laborar amb el pares i mares, mestres, equip directiu i alumnes per contribuir, en la mesura del possible, a la millora de la nostra escola.

I, amb la finalitat de recaptar diners per poder dur a terme aquestes millores, al llarg del curs anirem preparant activitats, entre les quals hi ha la Marxa popular Les Alzines, prevista per al dia 3 d'abril de 2022.

Per acabar, volem agrair la col·laboració i el suport dels ajuntaments de Sant Feliu de Buixalleu i Massanes, que faciliten la tasca i el dia a dia de la nostra associació. Així mateix, animem totes les famílies de l'escola a participar amb nosaltres i a fer-nos arribar les seves propostes, suggeriments o informacions a l'adreça de correu electrònic:

ampaballadores@gmail.com

L'institut Vescomtat de Cabrera

L'Institut Vescomtat de Cabrera i els ODS

El nostre Projecte Educatiu de Centre té com a missió la d'educar i formar nois i noies a partir dels 12 anys, de manera que esdevinguin ciutadans i ciutadanes responsables, solidaris i respectuosos amb els altres, amb els valors democràtics i amb l'entorn.

Coneixements i actituds que no només s'emmarquen en l'avui, sinó també al llarg de tota la seva vida. Són els nostres alumnes els que més endavant seran els principals actors dels canvis en la societat i definiran el futur d'aquest món.

És per aquesta raó que un dels grans objectius de la nostra programació de centre del curs 21-22 se centra en treballar i donar a conèixer a tot l'alumnat de l'institut què són els ODS i fins on ha avançat la societat respecte a les metes que s'havien plantejat per a l'any 2030. El 25 de setembre de 2015 va ser aprovada per l'Assemblea General de Nacions Unides l'Agenda 2030 de Desenvolupament Sostenible (ODS), amb els objectius d'erradicar la pobresa, lluitar contra la desigualtat i la injustícia, i posar fre al canvi climàtic, entre altres.

Durant tot el primer trimestre es treballaran tots aquests objectius en diferents matèries del currículum. Especialment a la matèria de Cultura i valors ètics, socials, música i visual i plàstica. A 4t d'ESO es treballa mitjançant un estudi de com les ODS són presents en el seu municipi a través d'entrevistes, i fent-ne difusió amb la creació de vídeos promocionals. A 3r d'ESO es treballa la diferència i equitat de gènere. A 2n d'ESO es realitza una maqueta d'una ciutat ideal tenint en compte els criteris de sostenibilitat i es dissenya un carril bici pels voltants de l'institut. A 1r d'ESO es realitza el projecte intergeneracional «Parlem amb els avis».

Us explicarem en el proper número de la revista com ha anat l'experiència. Us mantindrem informats!

Catalunya 2030

A conseqüència de la crisi sanitària provocada per la Covid-19 i seguint les indicacions de les autoritats sanitàries, tant l'Ajuntament com les entitats del poble s'han vist obligades a anul·lar o adaptar les activitats.

CASAL D'ESTIU_del 28 de juny al 30 de juliol

Sara Negre de la urbanització Can Noguera

Aquest estiu passat, durant el mes de juliol, com cada any, es va dur a terme el casal d'estiu destinat a tots els infants i joves del municipi. Aquest any el fil conductor va ser **Un passat amb futur**. Cada setmana tenia una temàtica diferent.

Durant la primera, el tema va ser el **telèfon**: com ha anat evolucionant el telèfon amb el pas del temps. Vam fer diferents activitats que hi estaven relacionades, com la creació d'un telègraf i un telèfon, una gimcana amb "walkie-talkies" per l'entorn, també va venir un dia en Pepo des del Vòlei Montsoriu a fer-nos una classe de vòlei, com cada dimarts i dijous vam anar a la piscina i cada dimecres anàvem d'excursió pels voltants amb bici. La segona setmana el tema va anar sobre l'**evolució de les cases** fins a l'actualitat. Vam fer un mural amb l'evolució i vam fer una sortida a veure cabanes a Argelaguer. Aquesta setmana també ens va venir una noia des de Viu el Parc i ens va preparar una activitat de fer avions. La tercera setmana, cada nen i nena es va fer una samarreta sobre l'eix del casal. Vam continuar la temàtica de les cases, i per grups van construir diferents cabanes. I al final de setmana vam canviar de temàtica i vam fer l'**evolució dels cotxes**. Una activitat que va fer el grup dels més petits va ser la creació de diferents cotxes i després van fer carreres. També una excursió que van fer amb bicis els més grans va ser anar al circuit de seguretat vial d'Hostalric, mentre que els més petits van fer una sessió de psicomotricitat a la Sala Polivalent. Un altre dia els més grans van anar a fer un Scape Room a Granollers. S'ho van passar genial. Els més petits van anar al Museu de les Ciències Naturals de Granollers. La part que els va sorprendre més va ser on viuen els ratpenats i com eren. Per acabar aquesta setmana vam realitzar la mítica gimcana marrana de tots els anys. Tant els més petits com els més grans es van embrutar: s'ho van passar d'allò més bé entre riures i esquitxades.

Arriba la quarta setmana, la més esperada i ansiosa per als més grans del casal; l'**acampada**. Aquest any com a novetat vam voler provar que l'acampada fos de tres nits. Va arribar el gran dia per donar inici a aquesta gran aventura. Vam agafar les motxilles ben carregades, les bicicletes, les tendes i cap a l'autocar posant rumb cap al Poble Nou del Delta. Tant

nens i nenes com els monitors i directora en teníem moltes ganes i estàvem nerviosos per arribar-hi. Finalment, després de les dues hores amb autocar, vam arribar-hi. Un cop allà, vam descarregar-ho tot i, amb la calor que feia, vam anar fins al lloc del campament. Vam instal·lar-nos i vam fer diferents jocs pel poble. Seguidament, estàvem tan cansats que vam sopar, vam fer una mica de xerinola i cap a dormir. El segon dia, vam fer una excursió amb bici fins a arribar a la platja. Allà els vam fer una sorpresa de dues activitats. Als nens i nenes els hi va encantar quan ho van veure. Una de les activitats va ser anar amb caiac. Els monitors de l'activitat ens van ensenyar les muscleres i l'altre va ser fer pàdel surf, però no del normal, sinó l'XXL, amb dos taules de pàdel surf enormes. Vam pujar-hi en dos grups, i vam fer un joc molt divertit. Quan van acabar les activitats vam tornar cap al campament, on vam dinar i descansar. A la tarda vam fer una gimcana pel poble i, després de sopar, joc de nit. El següent dia, ens vam aixecar, vam esmorzar per agafar forces i vam fer diferents jocs pel campament. Cap al migdia, vam fer una festa temàtica: vam fer les disfresses, vam ballar molt i vam fer un pica-pica. Vam dinar i descansar. Cap al vespre, vam fer una altra excursió per veure els flamencs i banyar-nos a la platja. Com a anècdota, a la tornada quasi era fosc, ens vam equivocar de camí i ens vam posar per on hi havia arrossers. Estava ple de mosquits, i molts ens van picar. Quan vam arribar, una bona dutxa i a sopar, que aquest dia vam menjar pizzes! No fetes al forn, no! Amb els fogons com vam poder! Realment, una gran aventura! Per cert, eren bones. Més tard, vam fer un joc de nit i a dormir. Últim dia, vam fer un joc i seguidament vam recollir-ho tot per tornar cap a Sant Feliu. Els nens i nenes van passar-s'ho genial durant aquests dies. Una experiència molt maca, però molt cansats.

L'última setmana de casal la temàtica anava sobre la medicina. Vam fer activitats i jocs relacionats amb els virus. També vam anar a Water World i finalment, per acabar, l'últim dia del casal, com a cloenda, vam fer un pica-pica, els nens i nenes van recrear anuncis representant-los i també van recrear una escena d'una sèrie fent una mena de videoclip per ensenyar a les famílies, ja que pel tema Covid no van poder venir a celebrar l'últim dia, com en anys anteriors.

Per finalitzar, vull donar les gràcies per oferirme per primera vegada ser monitora del casal, va ser una molt bona experiència. També he pogut veure des de les dues perspectives com funciona el casal: com a nena, ja que he anat molts anys al casal, i com a monitora, per la feina que es du a terme juntament amb l'equip de monitors i directora. Hi he estat molt a gust i hem treballat formant un molt bon equip!

Vull engrescar tots els nens i nenes a venir al casal tan actiu del poble!

FESTA MAJOR DE SANT FELIU_31 de juliol

Carme Carreras de Can Roquet

Enguany a Sant Feliu vam poder gaudir d'un tast de Festa Major. El dissabte 31 de juliol amb el tradicional sopar a la fresca als jardins del Restaurant Masferrer.

Vam arribar-hi d'hora i quin goig que feia el pati amb totes les taules parades i les garlandes de llum a punt pel capvespre. Hi havia una novetat, música d'ambient. Un discjòquei va ser l'encarregat d'amenitzar la vetllada.

La gent anava arribant amb cares il·lusionades i la frase "quines ganes en teníem" de ben segur que va ser la *trending topic* de la nit. Ganes de retrobar-nos, veure'ns, parlar, compartir i gaudir d'un bon sopar en aquest magnífic entorn.

Però tota l'estona vam estar pendents del cel perquè cap al costat de Barcelona lluïa de tant en tant una llampegada espectacular, que es va anar acostant fins que va començar a ploure. Alguns vam poder acabar de sopar sota l'aixopluc dels paraigües fins que va arribar la tempesta.

Llavors hi va haver un correcuita general, però els que encara no havien acabat de sopar van poder fer-ho dins del restaurant.

Per tant, la vetllada va tenir un final remullat i precipitat.

El diumenge 1 d'agost hi va haver la missa en honor a Sant Feliu.

Tant de bo la Festa Major de l'any vinent es pogui fer ja amb tota normalitat.

TARDA DE CIRC_29 d'agost

Sandra Brugada de Can Mateu

Quan vàrem veure la propaganda sobre aquella tarda de circ, "Una llavor a Sant Feliu de Buixalleu", la tarda del 29 d'agost, un agost encara amb pandèmia, ens va semblar que era un bon dia per retrobar-nos amb amics, i tenir una bona experiència.

Ens va semblar una bona idea i una bona oportunitat per començar a fer coses que feia temps que no podíem fer, com era reunir-nos amb gent i amics que potser feia temps que no vèiem i a més a més poder fer un taller d'iniciació d'**Acroioga**. No m'hauria pensat mai les coses que es poden arribar a fer amb unes quantes tècniques de relaxació i de ioga acrobàtic i una màrfega! Va ser molt interessant i alhora enriquidor tant per al cos com per a la ment. Una bona experiència familiar, amb gent professional del món del circ molt agradable i bona gent. No sé qui va gaudir més de l'experiència, si les meves filles o el seu pare i jo... va ser com una tarda d'evasió total.

Després d'escalfar motors amb l'acroioga, era l'hora de posar-nos davant de l'escenari per gaudir amb grans i petits de la corda, amb **Rebekka Spiegel** i **Les Remeieres**, circ multidisciplinari. Un espectacle emocionant, ple d'equilibris carregats de natura, i espectacular dins del context del paisatge, impressionant les coses que varen fer, semblava impossible... acrobàcies, postures impossibles, música, històries de natura, respecte, compartir... Viure el circ una mica des de dins i al mateix temps compartit amb gent de totes les edats del poble i retrobar-nos amb gent que feia dies que no vèiem... En definitiva, començar ja una mica la normalitat, d'una manera molt especial. Va ser una bona tarda!

APLEC DE SANT SEGIMON_4 de setembre

Josep Riera de Can Puig

Després de tant temps sense trobar-nos vàrem creure oportú fer un concert amb petit format i el sorteig de la toia.

Així, a l'aire lliure vàrem poder passar una estona agradable.

Esperem que l'any vinent ja sigui tot normal.

DIADA DE CATALUNYA_11 de setembre

Grup Genion's

Benvolguts amics de Sant Feliu de Buixalleu,

Enguany, el grup Genion´s hem tingut el gran honor de poder actuar en un paratge increïble, amb un ambient molt festiu i molt emotiu en el Gorg d´en Perxistor amb motiu de la celebració de la Diada Nacional de Catalunya.

Un any molt complicat pel sector de la cultura a causa de la Covid, que ha marcat tant les nostres vides.

Tot i les dificultats, ha estat una festa molt ben organitzada, amb seguretat, molt alegre i divertida.

Ens van comentar que cada any, és feia una botifarrada on la gent podia degustar uns entrepans boníssims, aquest no ha pogut ser però esperem poder tornar en una altra ocasió.

Els components del Grup Genion´s volem donar les gràcies a tothom que es va acostar a escoltar el nostre concert i en especial als organitzadors (l'Ajuntament) per confiar en nosaltres.

Salutacions cordials,

"Enguany, tot i les mesures, vam poder celebrar una Diada en petit format i que va acollir a més de 80 persones"

TARDA DE COBLA AMB LA COSTA BRAVA

18 de setembre

Martí Saula de Can Masferrer

Aquest mes de setembre vam poder gaudir de diferents actes a la Sala Polivalent després de molts mesos confinats, a no poder assistir amb tristesa i resignació la trobada amb amics, els sopars i el ball de Festa Major. És com si el temps s'hagués aturat i segons sembla al final anem cap a la normalitat.

Gràcies que la pandèmia ha anat minvant hem pogut assistir a concerts, teatre, etc. per iniciativa de l'ajuntament, i almenys gaudir de bons moments.

Un dels actes que va agradar a molta gent va ser el concert que ens va oferir l'Orquestra Costa Brava. Un concert de música de casa nostra, molt ben interpretada i dirigida. Els músics i els cantants varen estar molt motivats veient l'atenció i els aplaudiments del públic de Sant Feliu de Buixalleu.

Recordem que l'Orquestra Costa Brava va ser fundada l'any 1956 a Palafrugell per un grup de músics procedents de les millors orquestres del moment.

Ha mantingut sempre una trajectòria brillant, en la qual destaquen diverses actuacions a l'estranger que culminen amb la que es va celebrar en l'acte d'homenatge al pintor Joan Aliró a París. Pel que fa a casa nostra, podríem indicar com a actuacions més rellevants les que l'Orquestra Costa Brava ha realitzat al Palau de la Música Catalana i a programes de TV3 com l'Envelat i Festa Major.

TEATRE MONTCABRERA_26 de setembre

Rosa Rodoreda de la urbanització Buixalleu

El diumenge a la tarda vam gaudir amb l'obra de teatre **Històries de la ràdio dels anys 50 i 60**, que van interpretar el grup Montcabrera de Riells i Viabrea, que ja han vingut altres vegades.

Ens vam divertir recordant temps passats, quan encara no hi havia televisió i la ràdio era la nostra font d'informació, a més feien concursos, radionovel·les i estàvem al dia de la música del moment, podíem dedicar-nos cançons i també escoltàvem molta publicitat.

Tothom va seguir amb molt silenci, ja que a les files de darrere no ho sentien prou bé, tot i que ens ho vam passar bé.

Agraïm a l'Ajuntament que ens ajudi a organitzar vetllades com aquesta, el teatre és cultura. Per nosaltres és millor que quedar-se a casa.

Participa en aquesta secció amb fotografies curioses, divertides o anecdòtiques. Només cal que enviïs la teva fotografia, juntament amb el nom de l'autor i una breu explicació, a la següent adreça de correu electrònic:
santfeliudiu@gmail.com

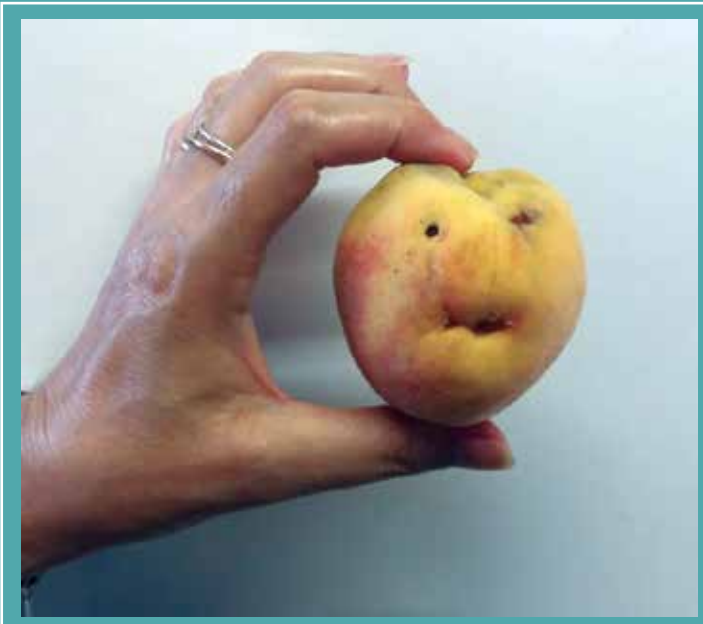

Mireu la forma d'un préssec collit a casa.
Dolors Vilà de Can Palet

TEATRE AMB MARCEL TOMÀS_17 d'octubre

Alfons del Río

Estimat Marcel,

Ho has tornat a fer. Has tornat a deixar bocabadat el teu incondicional públic amb aquest espectacle cada cop més gran i ambiciós. Aquest cop jugaves a casa, amb la teva gent, la gent de Sant Feliu de Buixalleu que t'ha vist néixer i créixer com el que ets, un gran ARTISTA.

Fa anys que t'hi dediques professionalment, amb projectes cada cop de més envergadura i difícils de gestionar, implicant cada cop més gent, gent molt bona que t'acompanya en aquesta aventura: en Toni, aquest grapat de músics genials de la Girona Jazz Project, els tècnics i, no cal dir, la teva inseparable col·laboradora, mànager, gestora, supervisora, companya, mare de la teva filla i amiga, la Su. Fes-li un abraçada de part meva.

No només t'has passat la vida creant multitud d'espectacles teatrals amb varietat de formats i per a tots els públics, sempre amb l'estil que et caracteritza, i també dirigint i formant, sinó que, a més, t'has atrevit amb noves disciplines com el cant i el ball, per cert amb molta "soltura" i ritme, en aquest espectacle musicoteatral que heu titulat **Els colors de Duke Ellington**, de capacitat visual, dificultat tècnica i de qualitat artística. Si ja va ser gran el projecte de Nou-cents, el pianista de l'oceà, també molt recomanable, us heu superat.

Ho he de confessar, m'has tocat la fibra. Rodejat d'aquests grans músics, no expliqueu una història, expliqueu la història dels inicis del jazz, però no de qualsevol jazz, del bo, del de New Orleans, del de carrer, que només sentir-lo ja et donen ganes d'aixecar-te a ballar a ritme de la primera meitat del segle XX.

Un dels cops que també em va impactar veure un espectacle teu, però, ha estat amb Pere i el Capità, aquí mateix, a Sant Feliu de Buixalleu. Espectacle de petit format, tan petit que tot va passar dalt de l'escenari, fins i tot hi érem el públic assegut i vosaltres dos actuant en un racó. Gairebé us podíem tocar. Em va emocionar com ho vau defensar.

Recordes quan en Paco ens va enredar per començar a fer teatre a Hostalric amb el Grup d'Esplai? Tres nits de nuvis de tres, Torna-la a tocar, Sam, l'any 1991... Érem molt joves. O quan 10 anys més tard, el 2001, vam preparar un muntatge teatral per a commemorar els 25 anys del CEIP Mare de Déu dels Socors, d'Hostalric, on hi vam compartir tota la infància, espectacle encarregat per l'escola com a exalumnes, amb l'ajut de la Mireia i en Xavi... Quins temps, aquells.

Sant Feliu de Buixalleu ha estat bressol de professionals destacats, com tu, en les arts escèniques. MARCEL TOMÀS, QUIM MASFERRER, JORDI MIQUEL..., entre d'altres, companys amb qui he tingut l'oportunitat i el plaer de compartir escenari i una part de la meva vida. Un dia vau decidir fer el pas, i mira on heu arribat i tot el que heu creat.

Marcel, no deixis mai de fer el que fas. Sempre arrencant un somriure a la gent, somriures tan necessaris en aquests temps tan complicats, temps de restriccions, difícils per al sector teatral, que malgrat tot no han pogut derrotar-vos ni a tu ni a la vostra companyia. Us auguro molts més anys d'èxit. Que no s'aturi l'espectacle!

Sempre teu, admirador,

LA BENVINGUDA!_24 d'octubre

Un diumenge assolellat
al Gorg d'en Perxistor hem anat.
Narcís, posa't ben arreglat,
que avui la teva generació
coneixeràs en aquest racó.

Alcaldes i regidors hauràs vist ballar.
Cargol treu banya junts vàrem cantar.
I el sol solet tampoc va faltar!
I és que una cosa no es pot negar,
com cal la festa el joglar va animar.

Ara la festa ja s'ha acabat.
Els petits una alzina han plantat.
A Sant Feliu han ben arrelat,
i qualsevol dia hi podran tornar,
potser fins i tot per festejar.

Narcís, Rosa i Lluc, de Can Bruguera

Hola a tothom! Em dic **Greta** i soc de **Can Molins** de Grions! A principis d'octubre vaig rebre una carta on em convidaven a mi i a la meva família a una festa que es diu Benvinguda, on em trobaria amb tots els nens que van néixer l'any 2020, com jo. Ens vam presentar tots i vam plantar un arbre junts, i després un senyor que anava amb una guitarra i cantava ens va fer ballar tant als petits com als grans! De tant en tant, els meus pares em porten al Gorg d'en Perxistor, que és on vam fer la festa, i mirem l'arbre i el reguem! Ens ho vam passar molt bé!

Un dia a l'obrir la bústia... vam trobar una invitació. "Que deu ser?"(Quelcom que va resultar ser molt especial.)
Després de quadrar agendes, vam assistir al dia assenyalat amb la desconeixença, la curiositat i la il·lusió de celebrar aquest dia la "BENVINGUDA", la festa dels nounats de l'any 2020, en què el nostre fill era un dels protagonistes.
El dia es va llevar un xic fresquet, degut a l'època de l'any en què ens trobàvem, però molt assolellat.
Tot i la logística vàrem ser puntuals: a les 10.30h ja érem al Gorg. A l'arribar molts dels altres protagonistes ja hi eren. Abans, doncs, vàrem tenir temps de saludar els qui ja coneixíem i presentar-nos als qui no. L'ambient era molt acollidor. Tots una mica neguitosos per saber què era...
Ens van cridar un a un a sobre l'escenari i ens van obsequiar amb un regal: una pala gravada amb el nom dels nostres fills. Innocents de nosaltres!!! No sabíem que el regal acabaria tenint un doble sentit, he he. Quan vàrem rebre la trucada per a la festa, van al·ludir al fet que havíem d'assistir-hi ben esmorzats. I per què?, deveu pensar... Doncs perquè ens varen fer treballar. El detall cal dir que va ser preciós: van homenatjar els nostres fills amb un arbre, una alzina, amb una placa commemorativa en nom de cada un d'ells (d'aquí que en el programa figuri l'escrit: *"Tal com els arbres arrelen a la terra, esperem que vosaltres arreleu amb força al poble que us ha vist néixer"*). I així doncs, la feina que ens tenien preparada: un cop l'arbre col·locat, calia plantar-lo. Primer va ser el torn dels nostres fills amb el regal que ens havien obsequiat. No fa falta que us digui que per a ells va ser tot un joc, una descoberta, el tacte amb la terra, la llibertat... Per als pares va ser un moment de treball, de suor, de lumbàlgia..., però sempre amb les paraules d'ànims i els somriures mutus. Però voldria fer una proposta per al proper any: prepareu un piscolabis (Aquí queda dit...).

Amb els motors escalfats, ja estàvem a punt per moure el cos. I així va ser. L'animació va ser espectacular (per part d'en Jaume Barri), i molt adient per als amfitrions i germans, cosins, amics... Però a part d'ells, els pares i acompanyants no vam deixar que els polítics en quedessin al marge, i també ells van participar de les cançons.
La nostra família us vol donar les gràcies per aquest acte, per la seva tendresa. I vol animar les famílies que l'any vinent seran partícips d'aquest dia i tota la resta del poble a participar-hi. Nosaltres ens ho vàrem passar molt i molt bé.

Família Bosch-Romaní, del Niuet de Can Mateuet

LA MATANÇA DEL PORC_7 de novembre

Comissió de festes Amics de Gaserans

De porc a porc i tiro perquè em toca.

I així hem tornat a l'activitat, organitzant aquesta tardor la Matança del Porc, que va ser l'última de les activitats que vam fer. Pel mig festes del Roser i majors s'han perdut, però esperem que no torni a ser així.

Aquest any ens hem trobat més tard amb els veïns i veïnes de l'habitual, quan el sol ja està ben despert i escalfa. Dona goig tornar a veure la plaça de Gaserans plena de gent, embolcallada per les converses i les rialles dels qui s'hi congreguen.

Com cada any, a la una es forma una llarga cua per a recollir el típic dinar de la festa, unes bones mongetes acompanyades de costella rostida, llom, botifarra i cansalada; i aquest any, els qui volíeu la poma de postre, vau tenir-ne un de ben diferent i dolç, un deliciós xuixo.

Gràcies a tots els qui vau venir a celebrar la trobada de nou, el dia ens va acompanyar i va ser un plaer tornar a fer vibrar la plaça.

Servei d'Atenció Integral a la Diversitat afectiu-sexual i de gènere de La Selva (SAI La Selva)

Adreça electrònica: sai@selva.cat

Horari d'atenció: hores convingudes, de dilluns a divendres, de 9h. a 14h. Cal demanar cita prèvia trucant, enviant un correu electrònic, o bé, presencialment.

Servei que s'ofereix:

- Atenció, informació i assistència psicològica.
- Atenció, informació afers socials i assistència social.
- Atenció i informació jurídica.
- Actuacions preventives de sensibilització, de formació i d'identificació de situacions de risc LGBTIfòbiques.

On és aquest Racó?

Aquesta secció de la revista municipal té com objectiu donar a conèixer indrets, racons, topònims, peces arquitectòniques, arqueològiques, etc., ubicades en el nostre municipi.
Així, a cada número publiquem una fotografia d'un indret, per tal que els veïns i veïnes pugueu descobrir on i/o què és.

Ens podeu enviar les solucions a l'adreça santfeliudiu@gmail.com. En el número següent resoldrem l'enigma i en proposarem un de nou.

En el número anterior número el Racó era:

UN CONGOST A LA RIERA DE MOLLET

A la riera de Mollet (zona alta de Sant Feliu de Buixalleu), hi ha un petit **congost**, anomenat **Les penyes de la ciutat**.

Un congost és una clotada o pas estret i no gaire llarg entre dues parets rocalloses. Sovint prové d'un llarg procés d'excavació i erosió produït per la davallada del riu o riera.

La riera de Mollet amaga petits racons sorprenents i bonics. Us animem a conèixer aquest indret del poble!

Josep Roquet
Can Roquet

Informació + a l'abast

@aj_santfeliubuixalleu

Ajuntament Sant Feliu de Buixalleu

@AjSFBuixalleu

Servei de WhatsApp d'informació municipal
Ajuntament de Sant Feliu de Buixalleu

Com m'hi subscric?

PAS 1: Donar-me d'alta al servei: omplint i donant conformitat al formulari que trobareu en un d'aquests llocs:
- A la pàgina web o a les oficines de l'Ajuntament.
- Llegint el codi QR.

PAS 2: Guardar-me el telèfon [redacted] a la llista de contactes del mòbil amb el nom:

DIFUSIÓ AJUNTAMENT SFB

PAS 3: A partir d'aquí, quan s'envii un missatge el rebreu directament.

Sant Feliu Diu

Efemèrides de Sant Feliu de Buixalleu 2004-2021

50 números de la revista Sant Feliu Diu.... aviat és dit...

El juny de 2004 surt a la llum el primer número de la revista Sant Feliu Diu. S'havia començat a gestar 9 mesos abans i finalment el Sant Feliu Diu número 1 sortia a la llum amb la col·laboració de molts joves i veïns del poble.

Vol ser una revista oberta a tothom i on tothom pugui explicar la seva.

En aquest número es vol, mitjançant les imatges d'alguna part dels 50 números, fer un repàs de les principals seccions de la revista: portada, activitats, entrevistes, les festes majors, els nostres records, el racó del mossèn, meteorologia, salut, gastronomia, viatges, sortides, entreteniments, opinió, envia'ns la teva foto, espai polític, relat curt, medi ambient, cinema a la fresca,...

I sobretot donar les gràcies als **476 col·laboradors**, sense vosaltres això no hagués estat possible.

MOLTES GRÀCIES A TOTS!!!

any 2004

1 juny

- Neix la revista després de mesos de treball amb un grup de joves amb il·lusió i amb l'objectiu que ens vàrem proposar a l'inici de la legislatura del 2003.
- Resum d'activitats i 1a entrevista al santfeliuenc de més edat del municipi, Ramon Palomer, nascut el 15 de novembre de 1909.
- També veiem l'evolució del projecte del nou institut de secundària a Hostalric.

2 setembre

- El pas del TAV: edificacions que es varen enderrocar.
- Entrevista a Quim Masferrer.
- 9a Trobada de Sant Felius a Sant Feliu de Pallerols.

any 2005

3 febrer

- El nou pont de Grions.
- El 1r resum dels nens nascuts al municipi el 2004.
- Entrevista als nostres esportistes Jesús Rodríguez (medalla de plata dels jocs Special Olmpics Badalona 2004) i Alina Sabater (patinadora amb un campionat d'Europa i dos subcampionats).

Sabíeu que...

Els 50 números de la revista tenen un total de 2.352 pàgines.

all, AMPA Alzines Balladores, Ana Marquez, Andrea Conesa, Angel Sureda, Àngel Teixidor, Àngel Torrent, Àngela Tor
é, Anna Platero, Anna Rigola, Anna Sanitjas, Anna Santos, Anna Valls, Ansel Diao, Antoni Creus, Antoni
, Associació Ducat del Montseny, Associació Joves de Sanfa, Associació TALP, Associació d
Bancells, Berta Palaus, Berta Pla, Berta Ramon, Biel Pla, Blanca Planiol, Brun
era, Carmen González, Càrniques Reixach SL, Carolina Poch, Ca
era Les Picasoques, Colla senglanera de Sant Feliu
calleu, Concepció Puigdevall, Const
tori i Sostenibilitat de l
Enriquet

4 juny

- Elaboració del Pla de Protecció Civil.
- Projecte del nou camí de vianants per enllaçar el carrer Montseny amb Hostalric.
- 1a Mostra de Teatre del grup de joves del municipi.

5 octubre

- Portes obertes del nou institut.
- Festa de Sant Pere al castell de Montsoriu, casal d'estiu, colònies, festes majors i celebració de la Diada Nacional al Gorg.

any 2006

6 febrer

- Nou enllumenat de Nadal.
- Troballa de restes humanes de principis de segle XIX en les obres de construcció de la línia d'alta velocitat.
- Matança del Porc a Gaserans, Castanyada, Festa d'Hivern, La Marató, Pastorets, Cap d'Any a la Sala.

7 juny

- Nova canonada d'aigua al municipi.
- Antoni Creus i les receptes del salsafí.
- Noves tecnologies a la pagesia.

8 octubre

- Ja tenim escola pròpia.
- 20è aniversari de l'Esbart.
- 1a Taula de Joves.
- Finalitzades les obres de la carretera de Can Cadell a Breda.

any 2007

9 gener

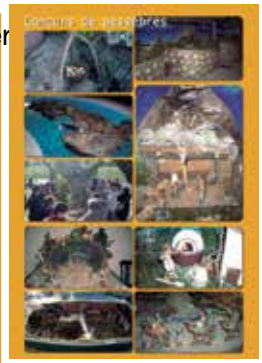

- Conclusions de la fossa comuna de Can Barrereta (Guerra del Francès, 1808-1814).
- Activitats de Nadal: Pastorets, Patges i Reis i concurs de pessebre.

10 maig

- Catàleg de masies.
- Nou traçat de la carretera de Grions a Sant Feliu.
- Els nostres records: Forns o pous de calç i els Segadors.

11 octubre

- Nou alcalde i organigrama municipal.
- Entrevista a l'alcalde sortint, Vicenç Domènech.

any 2008

revistes en color

12 febrer

- Troballa al castell de Montsoriu.
- Trobada d'exalumnes de l'escola de Grions.
- Comencen les obres de Cal Mestre a Sant Feliu.
- Nou dipòsit d'aigua a Grions.

13 juliol

- Inauguració de la plaça del Ajuntament.
- Reportatge dels alcaldes de Sant Feliu de Buixalleu 1900-2008.
- 1a Fira de descarregada d'antiguitats als exteriors de la Sala.
- Edició del llibret *28 anys al servei del poble*.

14 novembre

- Trobada d'exalumnes de Gaserans.
- Estrena de l'obra de teatre FUM, de Teatre de Guerrilla, i de En Pere i el Capità, de Cascai Teatre.

any 2009

15 febrer

- Nevada important a Sant Feliu.
- 1a Quina per La Marató a la Sala Polivalent.

16 juliol

- Restauració del castell de Montsoriu.
- Noms dels carrers al Sector Industrial.
- Activitats dels Joves: curs de dibuix de manga, futbol (Copa del Rei i Champions), concert Jove i marxa dels tres tombs.

17 novembre

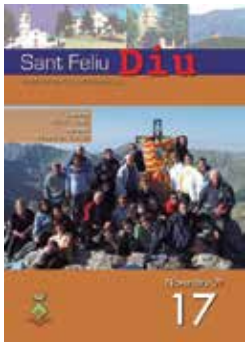

- Pujada al Canigó.
- Inauguració de centre cívic de Cal Mestre.
- Entrevista a Marcel Tomás.

18 març

- 1r Dinar Familiar organitzat pels Joves de Sanfa.
- 1a sortida a veure una obra de teatre a Barcelona.
- El CE Grions Orientació fa història! Per primer cop campió de Copa Catalana de Clubs 2009, tant a peu com en BTT.
- Ramon Palomer fa 100 anys.

any 2010

Sabieu que...

Sant Feliu Diu té 17,5 anys.

21 novembre

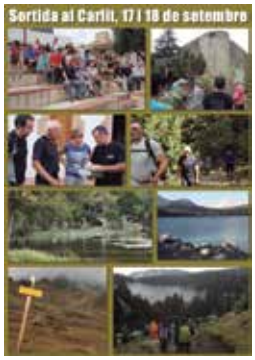

- Posada en funcionament de la nau magatzem ubicada al polígon industrial de Gaserans.
- Presentació dels llibres *Sant Feliu de Buixalleu en el temps i Grions*, escrits per Jaume Fugarolas i Josep Pla.
- Sortida al Carlit.

any 2012

22 maig

- Eliminació de la consultoria del metge i la infermera a Sant Feliu de Buixalleu.
- Edició d'un nou tríptic turístic.
- El Racó del Mossèn amb la història del Gorg de Perxistor, sarcòfag de Ramon Berenguer II, Cap d'Estopes, a la catedral de Girona.

any 2013

23 gener

- Trobada a Santa Bàrbara, Ballada del Tirabou per Sant Isidre a Gaserans.
- II Trobada d'ADF comarcals a la Sala Polivalent.
- Caminada pel cor de les Guilleries amb la Ruta d'en Serrallonga.
- Els nostres records: Mossèn Rossend, testimoni de bondat.

24 març

- Llibre *Personatges il·lustres del Gironès i la Selva*, on surten diferents veïns del poble.
- Delimitació municipal.
- Col·locació de dos desfibril·ladors (Sala Polivalent i Cal Mestre).
- 45 anys de concurs de pessebres al municipi.

any 2011

20 març

- Millora de la recollida selectiva.
- 25 anys de l'Esbart Dansaire Montsoriu.
- Obertura del castell de Montsoriu.

19 octubre

- Inauguració de l'espai jove de Grions.
- Caminada per Sant Feliu amb la gent de Sant Feliu d'Amunt.
- Subvenció per a millores a les urbanitzacions.

25 agost

- 25 números de la revista Sant Feliu Diu amb l'opinió de diferents veïns del municipi.
- 40 anys de la Festa d'Avis.
- 1a Edició de Tractomotor Clàssic.
- Curs de sardanes.
- Tallers diversos: fotografia i gintònics.

26 novembre

- Finalització de les obres de l'aparcament de Coll de Castellar.
- La Diada Nacional a la Sala.
- Sortida amb Sant Feliu d'Amunt a la Côte Vermeille.

Sabieu que...

La revista amb més pàgines ha estat la número 23 amb 72 pàgines.

any 2014

27 març

- 20 anys del foc. Per recordar i aprendre.
- Consells de seguretat a casa.
- Visita del Patge Reial i Nit de Reis.

28 agost

- Adequació del camí de Can Muntal.
- Graduació de la primera promoció de l'Escola Alzines Balladores.
- Trobada a Santa Bàrbara.
- Curs de Primers auxilis.

any 2015

30 març

- La remodelació de les antigues escoles de Gaserans.
- Nou portal web de l'Ajuntament.
- 1a Quina "Bitlles Perxa d'Astor".

29 novembre

- Projecte d'instal·lació d'una caldera de biomassa i xarxa de calor.
- Cap de setmana a Tarragona (sorteig de la Festa d'Avis).
- Vida social: la iaia Maria ha fet 100 anys.

31 agost

- Renovació de la canonada de Can Japic.
- Eleccions Municipals 2015.
- Posada en marxa de la depuradora de l'Ajuntament.
- Nou apartat a la revista per donar a conèixer les empreses del poble.
- II Tractomotor Clàssic per Sant Feliu.

32 desembre

- Resum de les festes majors: Grions, Sant Feliu, Gaserans i l'aplec de Sant Segimon.
- Colla Senglanera de Sant Feliu i Grions: resum del any.
- Estels, ermites i esglesioles del Montseny, un llibre de fotografia nocturna.

33 any 2016 — març

- Finalització de les obres a les antigues escoles de Gaserans.
- La ruta de la Tourdera.
- 1a Caminada per a la gent gran.
- Reportatge de veïns i veïnes del poble amb més de 90 anys.

34 agost

- Nadal solidari a l'escola.
- 1a Quina eròtica a Sant Feliu.
- Nou servei d'informació de l'Ajuntament WARNAPP.

35 desembre — any 2017 — **36** març

- Nou servei de deixalleria mòbil.
- Llibre *Montsoriu, el castell gòtic de Catalunya*.
- Aprovació definitiva del Pla especial urbanístic del catàleg de masies i cases rurals de Sant Feliu.
- Matrimonis de Sant Feliu amb més de 50 anys de convivència.
- Pintem el pessebre.

- Publicació del llibre *La màquina del batre de Gaserans: el seu temps*.
- Història del Parc de Bombers.
- 30 anys de l'Esbart Dansaire Montsoriu.
- En l'apartat "Opino que", Contaminando sonrisas, amb el santfeliuenc Pau Palaus i Durbau.

37 agost

- Execució de les franges de protecció i neteja de parcel·les a les urbanitzacions.
- Habilitació d'una zona de pàrquing a Grions
- Gastronomia: arròs caldós de salsafins i gambes.

38 desembre

- Resum de les obres finalitzades a la Sala Polivalent i a la carretera de Coll de n'Orri al castell de Montsoriu.
- Construcció de les casetes d'instal·lacions a les depuradores.
- Homenatge a mossèn Rossend Roca.

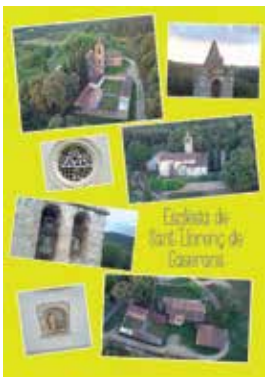

Sabieu que...

El nom de col·laborador més comú és Josep o Pep amb 26, seguit per Jordi amb 12, Anna amb 11 i Montse amb 10!

39 any 2018 març

- XI Campionat de Botifarra i Festa de la Matança del Porc a Gaserans.
- Fem un pessebre de mil colors a la Sala.
- 50 anys del concurs de pessebres.
- Arranjament de les carreteres municipals.

40 agost

- 10 anys de la Colla Bastonera Els Picasoques
- 66 Rally Moritz Costa Brava.
- Roser de Gaserans.
- Festa country.

41 desembre

- Jubilació de la Rosa Maria Molas i Viñets.
- Casal d'estiu.
- Concert Astrorrock.
- Projecte turístic cultural del Vescomtat de Cabrera.

42 any 2019 març

- Festa d'Hivern.
- Pastorets a Gaserans.
- Campionat de Ball Retro a la Sala.
- Berenar de dijous gras amb l'associació de jubilats.

Sabieu que...

La revista de menys pàgines ha estat la número 7 amb 40 pàgines.

43 agost

- Eleccions Municipals.
- 15 anys de la revista *Sant Feliu Diu*.
- Revetlla de Sant Joan.
- Resum de la temporada 2018-2019: Esbart Dansaire Montsoriu i Club de Bitlles Perxa d'Astor.

44 desembre

- Subministrament d'aigua en alta al veïnat de Bosc de Munt.
- Millores a l'espai del Gorg de Perxistor.
- Reunió veïnal amb el carrer Montseny.
- El pas d'un cap de fibló també afecta part de Sant Feliu de Buixalleu.

45 any 2020 — març

- Millora del sistema de difusió d'informació municipal (grup de WhatsApp).
- Inici del desplegament de la fibra òptica al Sector Industrial i carrer Montseny.
- Temporal Gloria 21 i 22 de gener.
- Cuidem l'entorn.
- Sopar de col·laboradors de la revista *Sant Feliu Diu*.

Sabieu que...

Totes les 50 revistes juntes pesen 8,9 kg!

46 agost

- Geolocalització de les masies en cas d'emergència.
- Històries del confinament per la Covid-19.
- Actuacions de l'ADF Guilleries-Montseny.

47 desembre

- Històries de la tornada a l'escola postconfinament.
- L'Institut Vescomtat de Cabrera celebra el seu 25è aniversari.

- Canvi en la delimitació municipal amb Hostalric.
- Residu, on vas?
- Amics de les Abelles de la Selva: resum d'actuacions gener/octubre de 2020.
- Vòlei Montsoriu, consells per iniciar-se als entrenaments.

Sabieu que...

En els 50 números de la revista heu participat 476 col·laboradors diferents i entre ells hi ha 18 associacions, colles o grups!

- Nova il·luminació nadalenca.
- Finalització de les obres d'adequació de l'accessibilitat a l'edifici de l'Ajuntament.
- Nou servei d'atenció als veïns: l'agent telemàtica.
- Totes les activitats adaptades a la pandèmia: carnaval diferent i excursions a l'escola, Festa d'Hivern, sorteig per a La Marató, bústia reial, concurs de pessebres en fotografia...
- Pastissos deliciosos.

any 2021

48
març

49
agost

- Jornada Jove.
- Flama del Canigó i en Peyu per Sant Joan.
- Instal·lació d'un cartell informatiu en el Gorg d'en Perxistor.
- On es aquest racó? Espai per donar a conèixer indrets i racons del municipi.
- Instal·lació de plaques fotovoltàiques a l'edifici consistorial.

Moltes gràcies a tothom! Perquè sou vosaltres qui, amb les col·laboracions, heu fet possible 50 números del Sant Feliu Diu!

Vòlei Montsoriu

Benvolguts, benvolgudes,

Des del Vòlei Montsoriu ens plau comunicar-vos la nostra participació en el Campionat Supracomarcal de Vòlei de Catalunya Sènior. Per fer-ho possible hem creat dos equips: el Montsoriu GT i el Montsoriu GN. El dia 14 d'octubre es va jugar el primer partit de la preselecció. Aquest és un procés que ens permet determinar en quina categoria jugarem (la Superlliga mixta o Lliga mixta).

Com a club que ha crescut amb rapidesa, estem molt orgullosos de poder participar-hi. Independentment dels resultats que obtinguin els dos equips, poder demostrar tot el que hem après, les millores que estem obtenim com a jugadors/es o com a entrenador és molt satisfactori. El moment del partit és quan ens podem posar a prova com a equip, demostrar la nostra cohesió i aprendre què ens queda per millorar, sense oblidar que és un gran moment d'eufòria en què gaudim de valent. A més a més, estem convençuts que coneixerem persones meravelloses amb les quals compartirem la mateixa passió: el vòlei.

Com hem comentat, el dia 14 d'octubre es va disputar el primer partit: Montsoriu GN vs Arbúcies. Tot i que l'Arbúcies mostrava una gran energia, el Montsoriu GN va sortir victoriós 3 a 0.

Us animem a seguir-nos a les xarxes socials i us convidem a gaudir d'una estona de vòlei.

Salut i vòlei!!!

Club de Bitlles Perxa d'Astor

Nova temporada començada amb moltes ganes de competir i gaudir jugant a bitlles.

Comentar-vos que, un cop acabada la Lliga Catalana de la temporada passada es van jugar les finals per províncies i els Negres i els Taronges van quedar en primera i segona posició, respectivament, de les comarques gironines.

Aquest any competim amb 2 equips a la lliga Catalana, Perxa Taronja a segona divisió i Perxa Negre a primera. Estem a la meitat de la fase classificatòria i ens anem trobant amb els equips de proximitat per poder anar jugant partits i sumant quants més punts millor. L'objectiu dels Taronges és promocionar a primera o, si més no, aguantar a segona. Als Negres ens agradaria poder acabar quant més amunt millor.

10 jugadors participem a la competició individual i jugarem totes les jornades a les nostres pistes, a veure si així algú/na de nosaltres es pot classificar per a les finals. De moment no ho estem pas fent malament del tot!

Ja sabeu que si algú està interessat/da en jugar, entrenem els dimarts i els dijous a la tarda.

El nostre contacte és:

bitlles.perxastor@gmail.com

El millor Hort de tots!

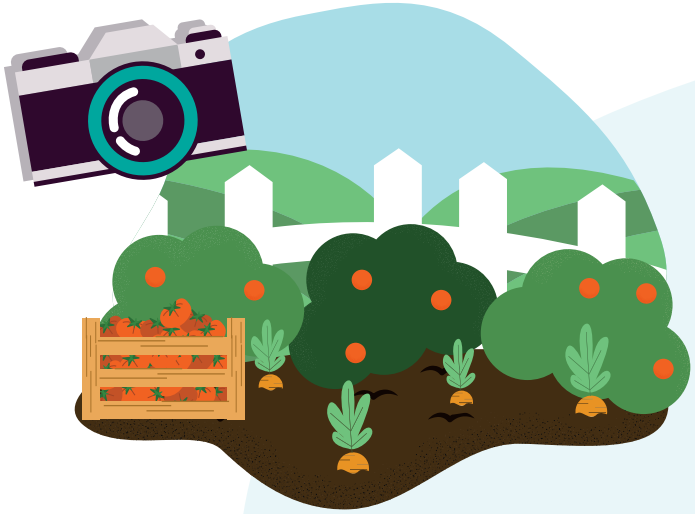

MARC CANTERO de Els Miratges

ANGELINA CARBONELL
de Can Puig

JOSEP SANITJAS de Can Campeny

ENRIQUETA VILÀ
de Can Palet

BALDIRI DOMENECH
de Can Goita

CARMEN BASSAS
del carrer Ignasi Sagnier

ANNA GUBERT de Els Miratges

JORDI SAULA de Can Pinet Nou

ESTHER GUBERT
de Les Casetes de Can Nualart

MARIA ROSA GIBERT, LLUC VALLDOSERA I ROSA SITJÀ de Can Bruguera

Associació de Jubilats

Arribat el setembre hem tornat a reprendre les activitats i trobades habituals al local de Grions. Agraïm una vegada més al nostre Ajuntament les atencions que ens manifesten, ja que ens han concedit una subvenció i ara ja disposem de nevera, microones, cafetera i altaveu.

Les trobades dels dimarts van començar el 13 de setembre, i que bé que ens ho passem! Els senyors no deixen les seves partides de cartes i de tant en tant també parlen de com tenen l'hort i del que toca plantar.

Les senyores juguem a la mona, al burro, al set i mig, al memory..., però no falten les estones de xerrada; parlem dels fills i nets, de les nostres xacres i dels metges, i fins i tot d'espiritisme i endevinació, quines coses de fer! Per acabar mai falta un tall de coca i un refresc.

El taller de memòria. La Farners va venir un dia per corregir la feina de l'estiu i acomiadar-se de nosaltres. La nova monitora és la Janna, molt decidida, entusiasta i alegre. A partir de l'octubre, cada dilluns, fem un piló d'exercicis variats i divertits. Qui ens havia de dir que jugaríem al memory com fèiem amb fills i nets!

Hem anat al teatre!!! El dia 21 d'octubre, juntament amb l'Associació de Jubilats de Gualba vam anar al teatre Tívoli a Barcelona a veure *Cantando bajo la lluvia*. Un musical divertit, amb un muntatge espectacular, música en directe, uns artistes i ballarins molt professionals i amb pluja autèntica. Val la pena gaudir d'aquests espectacles!

Les classes de català són cada dimecres, amb la professora Maria Gubert. Ens va bé repassar l'ortografia i fer dictats, preparar frases boniques de persones importants (polítics, escriptors...), augmentar el nostre vocabulari i fer petites redaccions; ara estem treballant les "anècdotes".

Alguns exemples de les nostres redaccions sobre anèctodes reals:

Història dels tres porquets

En la meva infància, jo vivia en una casa de pagès. El meu pare era carboner, la meva mare es cuidava de la casa, de la terra i dels fills. Teníem animals de tota classe: conills, gallines, ànecs, oques i també tres porquets, una truja i dos mascles capats.

Un bon dia els porcs no eren al seu lloc, es veu que havien anat d'excursió i van passar la nit al bosc, però al matí van aparèixer a l'hora que acostumaven a menjar. No hi vam donar més importància.

Però aquella sortida sí que va ser important perquè al cap de tres mesos i mig la truja va parir nou porquets ratllats maquíssims. Ens van fer molta il·lusió.

Resulta que la truja va tenir "un afer amorós" amb un senglar i de tenir tres porquets vam passar a tenir-ne dotze.

Aquesta és la història dels altres tres poquets.

Rosa Rodoreda i Pilar Funayet

Un malantès

Llegint la revista Sant Feliu Diu, l'article "Els negociants de bestiar" em va fer recordar una anècdota que em van explicar quan era joveneta.

La història és així: En Xicu Coix, negociat de bestiar d'Hostalric, va comprar un parell de xurmers a una casa de pagès de Grions, els va carregar a la seva furgoneta i els va anar a portar fins a una granja de Massanes. Quan passava per Hostalric el van parar en un control de la Guàrdia Civil.

Es van saludar i, quan ja semblava que li deixaven continuar el camí, els guàrdies van sentir soroll i moviment al darrere de la furgoneta, i amb autoritat li pregunten:

- Que lleva usted detrás de la furgoneta?

En Xicu Coix sense mostrar cap nerviosisme diu:

- Nada, dos "churumbeles" que voy a vender.

Quan els de la Benemèrita senten "churumbeles", es posen nerviosos i ja treuen les armes reglamentàries.

Poc s'havia de pensar el pobre Xicu que la traducció al castellà de xurmer (vedell petit) no era "churumbel" (nen petit).

Sort que la història va acabar bé. Quan els civils van obrir la furgoneta i van veure dos vedellets i no dos nens, es van relaxar i tots plegats van aclarir el malentès i el comerciant de bestiar va poder tancar el seu negoci.

Anna Gubert

Més endavant volem fer un taller de postres i des del Consell Comarcal ja es tornen a activar les caminades i altres activitats.

La Castanyada

El passat dia 4 de novembre ens vam trobar a Cal Mestre per celebrar la festa de la Castanyada.

Òbviament aquesta tradició, la fem a les nostres llars la nit del 31 d'octubre, vigília de l'1 de novembre, dia de Tots Sants.

La família, torrant castanyes a la llar de foc, panellets i vi bo a la taula, passem la vetllada recordant i contant històries, anècdotes, acudits, etc., dels nostres éssers estimats que ens van deixar.

NOSALTRES, JUBILATS DE SANT FELIU DE BUIXALLEU, A CAL MESTRE.

Com cada any en aquesta data tan assenyalada, els jubilats fem la castanyada amb el propòsit amb què la vam fer a la nostra llar: recordar, contar històries, acudits, jocs, etc.

Aquest dia el celebrem molt especialment per a tots els nostres amics i veïns de Sant Feliu, Grions i Gaserans que ja no són amb nosaltres.

Una vegada plena la panxa amb el tiberi, acabant amb les castanyes, els panellets i el vi bo, passem a l'acció.

El primer a participar i animar l'ambient va ser el carismàtic Quim, amb els seus acudits i usant una trompeta com aquella que s'utilitzava en els pregons de l'Ajuntament.

Tot seguit es va fer un exercici mental; es tractava d'una figura composta amb 13 bastons d'uns 15 cm. La figura estava presentada amb 5 quadrats adossats; l'enigma de l'exercici era aconseguir amb un parell de moviments una figura de 4 quadrats adossats. El guanyador va ser l'Isidre Oliver i el segon, en Jordi Guix.

Ara ve el joc tradicional i divertit "sense cadira": cada vegada que s'estreny el cercle, més riures! La guanyadora va ser la Maria Masferrer.

Darrere, un altre joc tradicional: la gallina cega. Amb una mica de perspicàcia o amb els ulls tapats cal reconèixer la parella. També va ser divertit. Aquí la guanyadora va ser la Fina Valverde; va guanyar amb estratègia, se sabia quins participants hi havia a la prova. Dels tres participants que estaven a la roda de reconeixement, un tenia "bigoti"... Bingo! La guanyadora "cega" palpant les cares va descobrir la seva parella, el bigoti el va delatar.

Després, la parella de la guanyadora següent en la posterior roda de reconeixement es va posar la mascareta per despistar a la següent "cega".

Finalment, el joc dels súbdits del rei o president: obeir les ordres quan el cap mana una ordre. Sempre cal obeir quan la primera paraula de l'ordre és "el rei o el president mana".

Ens en anem satisfets d'haver passat una bona i divertida tarda.

Jesús Ruiz de la urbanització
Ducat del Montseny

Colla bastonera
Les Picasoques

Després d'un any i mig parades per la Covid, aquest mes d'octubre Les Picasoques ens hem tornat a trobar!!! Hem tornat amb més ganes que mai! De mica en mica, la família creix, tenim alguna balladora nova i n'hem recuperat alguna que s'havia agafat un temps de descans. Això ens permet poder recuperar els balls de vuit que teníem una mica apartats, ja que no érem prou gent per fer-los. Així doncs, aquest any de retorn ens proposem recuperar tots els balls que hem anat fent al llarg d'aquests anys i que les balladores més petites els puguin aprendre, i al mateix temps tenim moltes ganes de poder dedicar-nos a preparar un ball nou creació una mica de cada picasoques. Volem aprofitar l'oportunitat que ens dona la revista per fer una crida a tothom que ho vulgui perquè s'animi a venir a provar el ball de bastons, i si toqueu la gralla, el flabiol o el tambor i ens voleu acompanyar en els nostres assajos i actuacions estarem encantats!!

Ens podeu trobar els divendres de 21 a 22:30 h a la Sala Polivalent. I podeu contactar amb nosaltres a través del correu electrònic: elspicasoques@gmail.com; per Instagram: picasoques.stfeliubuixalleu, o Facebook: Colla Bastonera Els Picasoques.

Entreteniments

✶ COM S'HI JUGA:

Cal omplir les caselles buides amb els números de l'1 al 9 sense repetir-ne cap en la mateixa fila, columna o quadre interior.

7				8			9	6
3	9		6				4	
		6	1		9	7		
		8		7		5	2	
1			3		2			8
	2	3		6		4		
		7	5		6	1		
	1				4		5	2
5	6			1				9

1		5	2		3	6		9
		2	8		9	1		
	7				1			4
7				3		9	6	
	5						2	
	1	3		6				5
4			3				1	
		6	7		8	3		
8		1	4		5	7		6

	1		3			8		
7			2					6
		3		1	9			5
		6		5	7			9
9			8	2		1		
5			4	3		9		
8					6			4
		4			2		7	

Esbart dansaire Montsoriu

Esbart Dansaire Montsoriu

Som la Mariona Sabadell, de Can Jan de Grions, i la Júlia Roquet, de Can Roquet de Sant Feliu de Buixalleu, i aquest any se'ns ha donat l'oportunitat de formar part de l'Esbart Dansaire Montsoriu com a monitores per a aquesta propera temporada 2021-2022.

Després d'haver estat ballant a l'esbart d'aquí el poble des de ben petites, vam tenir l'oportunitat d'assistir com a balladores a l'Esbart Joaquim Ruyra de Blanes, esbart que no només ens ha fet créixer com a balladores, sinó també madurar personalment oferint-nos l'ocasió de viatjar internacionalment (Shanghai, Xina; Amsterdam, Holanda, etc.) i de preparar-nos per ara poder tornar al nostre poble com a noves monitores i poder transmetre tot el que aquests anys ens han ensenyat. Ara ja podem dir que portem més de 15 anys ballant entre esbart i esbart.

Aquests darrers anys la pandèmia ens ha deixat a tots confinats i ens ha impedit poder realitzar les activitats diàries que es duien a terme al poble de Sant Feliu de Buixalleu, però aquest passat 15 d'octubre l'Esbart Dansaire Montsoriu es va reactivar després de quasi dos anys sense poder realitzar res. Després d'aquesta aturada, el començament ha sigut difícil. Tot i haver-hi un nombre baix de balladors i balladores, tots i totes han començat amb moltes ganes d'assajar els divendres. D'aquesta manera la canalla s'ha pogut tornar a reunir i poden tornar a gaudir dels moments de dansa, de les rialles, i preparar-se per a les futures actuacions.

Finalment, volem agrair a tots els balladors i balladores que hagin triat un any més continuar formant part d'aquesta bonica família que defensa la cultura i dansa catalanes, i també donem les gràcies a tots els que fan possible que aquest esbart pugui continuar creixent i fent anys, al costat de tots els veïns i veïnes del poble.

Us esperem a dansar els divendres a la tarda a la Sala Polivalent

3	4	2			9			5
	7	8	1			6	9	
1				5		4		
				7	8	9	4	
			9		5			
	8	7	4	6				
		5		1				7
	3	6			2	8	1	
8			7			5	6	4

	5	6	9					
4				1				5
				2				1
6		5			7		3	
7	3						2	8
	1		3			7		6
5				4				
8				7				2
					2	4	9	

	8		6		4		1	
		7				2		
	1		2		9		3	
	6	2				3	7	
3								9
	5	9				8	4	
	2		3		7		8	
		5				1		
	7		5		1		9	

ULLS DE COLOR MEL

Mercè Serra de Banyoles

S'havia "escapat" de casa. Aquell matí de diumenge havia reunit el valor suficient per demanar-li a la Clàudia que es quedés amb les nenes, que se n'ocupés ella, que tocava el dos almenys fins l'hora de berenar. No podia més, estava esgotat d'estar al peu del canó per a tot i per a tothom. El teletreball l'havia tancat a casa acompanyat de les seves filles. El virus de guarderia que les bessones arrossegaven l'havia convertit en un buda de mil braços, un fora de sèrie, vaja.

No eren ni les nou del matí, però ja estava entrant a l'autopista. Li encantava conduir sol, se n'havia ben oblidat. Va mirar pel retrovisor i es va fixar en les cadiretes de les nenes, buides. Se li feia estrany sentir només el soroll del motor. Va prémer un xic més l'accelerador, li semblava que ara podia fer-ho, anava sol. La Claudia seria a casa tot el dia, estaria per les nenes i segurament aprofitaria per fer-se les carmanyoles de tota la setmana. Bé, de tres dies només, perquè de dijous a dissabte estaria a un altre congrés de traumatologia pediàtrica, aquesta vegada a Bilbao. Va activar la música al navegador, Metallica. Per ell encara quedaven coses al congelador, a més, dimarts passaria la seva mare per casa i segur que portaria túpers. Tenia una videoconferència important amb un client de Brussel·les i no podia tenir les nenes a dins l'estudi. Estaven acostumades a veure com el seu pare parlava per la pantalla amb la seva germana bessona, la tia Lila. Però no pas tothom qui surt a la pantalla és la tia Lila que viu a Munic. Això elles encara no ho entenien i feien la mateixa benvinguda a tothom, amb crits, riures i algun petarrot innocent. Per això la Montserrat vindria el dimarts, per cuidar-se de les petites encara malaltones i deixar-lo tranquil. A més a més, potser es quedaria a dinar. Continuava conduint més ràpid de l'habitual, notava com l'adrenalina se li activava amb la velocitat i el *heavy metal*. Tenia el peu dret a baix i agafava amb força el volant.

Va aparcar el cotxe a la muntanya de Montjuïc; arribar fins al Museu Nacional d'Art de Catalunya seria un passeig. Quan va veure l'hora se'n va fer creus, com havia pogut arribar tan ràpid? Amb prou feines recordava el trajecte, havia conduït sense adonar-se'n. No recordava ni els peatges oberts de l'autopista, ni els semàfors de Barcelona, res de res. Anava per apagar la música i sortir del cotxe quan va sonar la cançó del seu casament: *Nothing else matters*. Absort en aquell núvol de records i emocions es va deixar caure al seient mirant al parc infantil que tenia al davant; al darrere s'hi entreveia la ciutat. Va respirar profundament i va sentir un pes a sobre que no el deixava canviar de posició. No li va voler fer cas. Sabia que si cedia com altres vegades havia fet no sortiria d'allà, que es quedaria paralitzat només esperant un "clic" que l'activés per continuar. Volia anar al museu, passejar-hi amb calma, li agradava l'art i feia molt de temps que no feia res per ell mateix. Les nenes estaven bé, més tard berenaria amb elles i amb la Clàudia. S'havia de moure, així que va prémer els llavis, va agafar la jaqueta i va sortir del cotxe decidit.

Va seguir el circuit habitual de les exposicions permanents, aturant-se molta estona a les sales d'art romànic. Sempre l'havien impressionat les tortures representades a les pintures, retaules i frescos de l'època. Quins temps més foscos, es deia. Va continuar per tot l'edifici fins a arribar a les sala d'escultura modernista. La llum era perfecta, clara i neta. A la sala s'hi respirava pau, el silenci era gairebé absolut. Va anar deixant a banda i banda figures d'autors catalans com Llimona i Vayreda fins que alguna cosa se li va remoure per dins. Es va aturar davant d'una escultura que el va commoure. Sense girar-se del tot, es va asseure en un banc que intuïa darrere seu, l'únic de la sala. Semblava posat expressament per contemplar aquella obra mestra de Miquel Blay, Els primers freds. Sentia la tendresa entre aquell avi i la seva neta i el patiment dels dos cossos nus davant el fred. Va creuar les cames i els braços, sense deixar de mirar fixament l'escultura; aquell marbre semblava prendre vida. Va deixar de pensar. A l'altre extrem del banc hi havia una noia asseguda que ell no havia vist, contemplant també l'obra de Blay.

- Los primeros fríos. Así se llama en Argentina. En el Jardín Botánico de Buenos Aires tenemos una reproducción.- Va dir la noia sense deixar de mirar el marbre, dins d'aquella aurèola hipnòtica que els havia atrapat a tots dos. Ell es va girar i se la va mirar sorprès.

- Com?- Va dubtar un moment.

- La escultura, impresiona, verdad?-La noia la va assenyalar amb la mà- Es real... Puedes sentir el frío?

- Ostres, doncs sí- es va fregar els braços.

- Claro... a mi me pasó lo mismo en Argentina. Por eso me vine acá, quería ver la original.

- Ah...- va dubtar altra vegada. Els ulls de color mel d'aquella noia tan espontània el van desconcertar.

- Soy Cruz -li va allargar la mà i es van saludar.

- Jo soc en Marc- li va somriure per compromís. Continuava desconcertat i enfredorit.

- En, Marc, me parece que hoy no es tu mejor día, verdad? O me equivoco? Te veo un poco perdido.

- No vas desencaminada, no.... -es va tornar a mirar la figura i va fer un esbufec, rascantse el front.

- Ya veo..., pues has venido al lugar ideal. Sabes? Yo cuando quiero estar sola me refugio aquí, en esta sala. Te lo recomiendo.

- Ja... t'entenc, sí.-A poc a poc en Marc anava entrant a la conversa, assentint amb el cap- Perdona, eh, però és que no m'havia fixat que hi havia algú més.

- "Algú més"? Dirás que no te habías fijado en mi. En yo. Es decir, en yo Cruz.-Li va dir ella, exagerant.

- Bé sí, doncs això, perdona- Se li va escapar un riure sincer.

- Ah, no te preocupes! Esto lo arreglamos rápido! -La noia es va aixecar d'un salt i li va allargar la mà. En Marc se la va mirar des del banc sense saber què fer, dubtant- Vamos, Marc!

- A on? -No entenia res, no podia pensar. La llum del sol el va enlluernar i li va donar la mà. -A on vols anar?

- A vivir!

Es notava un pes molt fort al pit i les cames adolorides, no es podia moure. Sentia unes veus llunyanes i com algú el sacsejava a banda i banda. Un gust metàl·lic el va fer escopir sang i va obrir els ulls.

- Hola? Marc? Tranquil, has tingut un accident de cotxe. Estem a l'ambulància, et posaràs bé. -En Marc va agafar la mà d'aquella noia d'ulls de color mel.

- Tu no eres argentina?-Va dir-li amb una veu prima.

- Com? No, soc la doctora Molins- Va contestar-li ella amb una rialla. Li va injectar un calmant i en Marc es va adormir.

Recórrer al patrocini de sant Josep

Mossèn Rossend Roca

El 8 de desembre de l'any 1870 el sant pare que aleshores regia l'Església, Pius X, instituí un any papal i va demanar el seu patrocini per a tota l'Església universal.

En complir-se el 150 aniversari d'aquesta efemèride, el papa actual, el papa Francesc, va senyalar el present any com un Any Josefí i va exhortar tots els fidels a acudir sovint al patrocini del Gloriós Patriarca. Renovem, doncs, el nostre amor i la confiança envers el gloriós i humil fuster de Nazaret, espòs virginal de Maria i pare nutrici de Jesús.

Podem tornar a practicar els 7 diumenges a sant Josep i a resar de matí i vespre aquelles jaculatòries que ens ensenyaven a resar les nostre bones mares, ja des de petits, quan ens llevaven i quan ens portaven a dormir, i que diuen *"Jesús, Josep i Maria, us dono el cor i l'ànima mia: Jesús, Josep i Maria, assistiu-me en vida i en ma última agonia: Jesús, Josep i Maria, descansi en pau l'ànima mia".*

I els diumenges que participem en la santa missa, unim-nos al sacerdot que resa, després del res del Parenostre, la pregària que també pot llegir un simple fidel en veu alta, i que diu: *"Us preguem que tingueu pietat de tots nosaltres i feu que amb la Verge Maria, Mare de Déu, amb Josep, el seu espòs, amb els apòstols i els justos de tots els temps que han viscut amb la vostra amistat, tinguem part en la vida eterna i puguem lloar-vos i glorificar-vos per Jesucrist el Vostre Fill".*

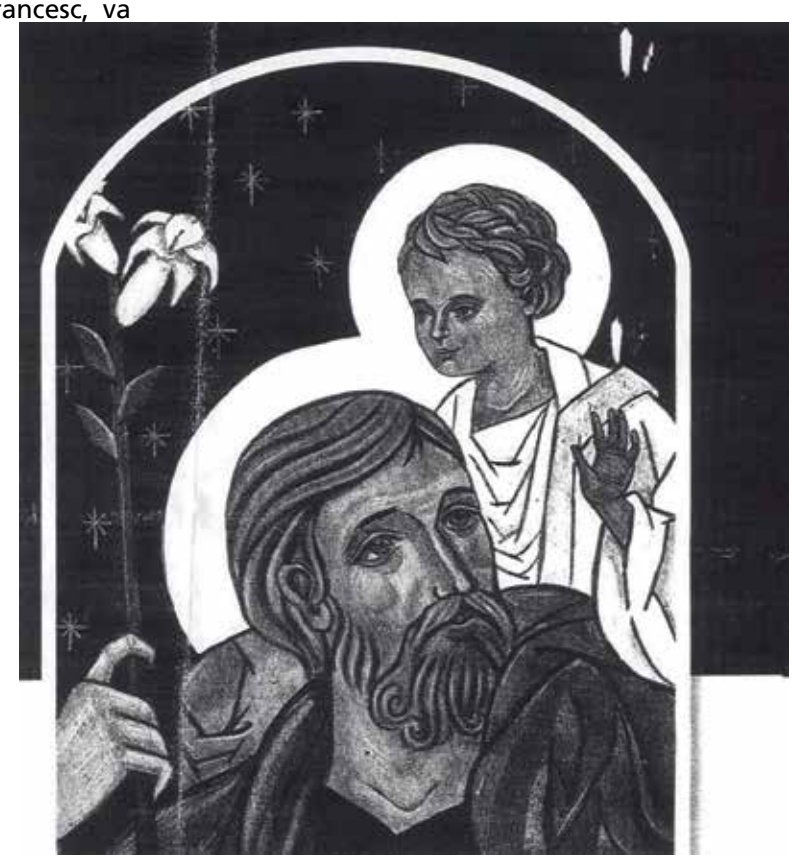

La taverna de Cal Llop

Jaume Fugarolas antic estadant de Can Lleganya

El turó del Llop es troba entre els tres més alts de Gaserans, amb el turó de la Torra de la Mora i el turó del Mont del Far, a la part alta de la serra de Bosc d'Amunt. Al bell cim del turó del Llop, com un humil castell antic, hi hagué una casa habitada anomenada Cal Llop, en la qual s'hi establí una taverna, casa de la qual avui no en trobem cap rastre, ni tan sols dels fonaments. Diuen que fou esborrada per algun interès urbanístic. No es veu cap bassa ni naixement d'aigua pel voltant. Pel seu consum els punts més propers eren els pous de Cal Rebaixí i de Can Casiques, o les fonts de Cal Trempat Xic i de Can Timborra i la portaven a pes de braços. No sabem l'antiguitat de Cal Llop, però la memòria dels vells que ara ens permet parlar-ne abraça de mitjan s. XIX fins als dos primers decennis del s. XX, unes èpoques en què Bosc d'Amunt era poblat per unes 40 cases habitades per famílies de pagesos i bosquerols, un veïnat amb sentit d'identitat. En Vicenç Buhils de Cal Mestre ens parla d'aquest turó i d'aquesta casa, dels quals n'havia sentit expressar moltes vivències al seu avi i a d'altres veïns grans a qui admirava. En Vicenç, sense perdre el sentit del present, ha conservat sempre un gran zel i civisme pel passat de la gent i la geografia de la serra de Bosc d'Amunt. A la primera part del s. XIX el llop encara era molt present i devastava els galliners i els ramats de les cases de la serra, així el nom de l'indret en qüestió ve derivat de l'antiga cacera del llop. Aleshores els caçadors feien trobada en aquest lloc alt del turó i, quan ja era de nit, es posaven a l'aguait dels llops damunt d'un arbre per no ser flairats, en els punts per on creien que passarien, combinaven l'arma de foc amb el rastreig de gossos, el reclam i les trampes parades. Sentint el crit del reclam baixaven en llopada de les llobateres de la banda del turó de Montsoriu. De l'època dels llops en queden encara moltes reminiscències en la nostra parla, com ara els noms de molts indrets, o dites com veure-li les orelles al llop, fosc com una gola de llop, no vagis de vespre que se't menjarà el llop, menjar com un llop o llop amb pell d'ovella. L'amo de Cal Llop era caçador, estimat com a veí, tenia reputació de bon treballador i a casa seva, no sabem si a mitjan segle ja era establiment, s'hi feien les trobades per anar a la caça del llop. Es conta que, un dia, estant a l'aguait damunt d'un pi, va passar un llop i li va disparar, però l'escopeta de pistó va fallar i el soroll va persuadir el llop, el qual no es va moure de sota l'arbre. Passades unes hores de gran espant, els caçadors van matar el llop, però fins que no li van coure el fetge i se'l va menjar no es va tornar a sentir valent.

Per als pagesos de l'època les diversions només ocupaven les tardes dels dies de festa, eren les tardes dels diumenges i altres dies de precepte festiu. Habitualment passaven la tarda a la taverna del seu propi veïnat o a la més propera. A la taverna hi anaven molts homes a jugar a cartes, bevien i berenaven, al pati el jovent hi feia altres jocs competint entre ells i en el mateix local, o en un altre d'adjacent, hi havia la sala de ball, en la qual passada la mitja tarda s'hi reunia molta gent, homes i dones, joves i grans. Una de les més antigues fou l'esmentada taverna de Cal Llop, a la qual hi assistia la gent de la serra i dels voltants, així com també n'hi arribava de Breda. En coneixem l'existència des de les dues últimes dècades del s. XIX fins començar el segon decenni del s. XX. En Vicenç Buhils de Cal Mestre explica que la Cançó de la Serra, basada en el ball de Cal Llop, l'havien compost els ollers del carrer dels Lladres de Breda. El carrer dels Lladres donava l'entrada a Breda a la gent de Bosc d'Amunt, molts dels quals eren tinguts per lladres, no ens oblidéssim pas la banda d'en Mata-rectors. En Vicenç explica que a Cal Llop hi anava a ballar el jovent i les parelles de les cases de pagès de la serra i de la part alta de Gaserans, remarca que també hi anaven els de la serra de les Brugueres, els quals, encara que quedessin lluny, tenien el camí recte. Hi anaven els del Rieral de Sant Feliu de Buixalleu, així com els pagesos de Breda i gent de la mateixa vila. Tots aprofitaven per traguejar i molts també per berenar a la taverna. A l'estiu el ball el feien al pati en un tancat de ramatges,

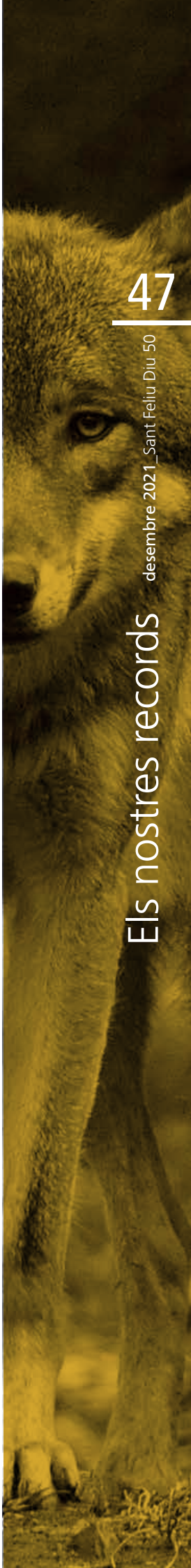

els assistents gaudien les vetlles amb molta diversió i molta gresca. Per romandre a dins havien de fer alguna despesa, fos de beure o de menjar, generalment bevien vi, de tant en tant també aiguardents o conyac i menjaven un parell de llesques de pa amb un taiot de botifarra o de pernil. Eren temps de broma fàcil, de burla pesada, la ironia de la serra conserva que el matrimoni d'una casa propera, el vespre del diumenge se n'anava a dormir i quan l'home s'adormia profundament la dona marxava a ballar a Cal Llop. Algun cop que l'home es despertava, l'anava a buscar al ball amb un cinglant i li donava cinglantades als peus fins tornar a casa per un camí llarg i de baixada molt pendent. Del propietari en Vicenç diu que ell havia sentit parlar del Xic Llop i que es deia Estrany de cognom. Fins i tot a Breda, degut al seu cognom, quan criticaven algú deien: És més estrany que el Xic Llop.

D'aquesta taverna també me n'havia parlat en Lluís Ferrer i Bayer, nascut a Cal Português, el qual de petit hi havia acudit amb els seus germans més grans. Quan l'hem conegut en Lluís ja era molt gran i morí fa pocs anys. Vivia en una casa de pagès de Sant Antoni de Vilamajor amb la seva família. Era un home agradable i guardava un record viu i apassionat de la seva primera joventut, passada en tres cases de Bosc d'Amunt: Cal Português, on va néixer; Cal Trempat Xic i Can Grapes, entretant també estigué de mosso de Can Domènec de Grions. Diu que el propietari de la taverna era conegut per tothom com en Xicu Llop i ell era el que organitzava el ball, antigament executat amb una cornamusa, però modernament protagonitzat per flabiolaires, els més assidus en Joanet del Garduix i en Burina, tots dos de cases del Rieral poc distants de Cal Llop. La tradició diu que en els últims temps en Pau Curt, pagès de Breda, hi va pujar amb la carreta i els bous un piano de manubri.

En Lluís també diu que en Xicu Llop era un cantaire de taverna del seu temps, sense lletra i menys encara sense solfeig, imaginava rodolins i cançons inspirant-se en els paisatges i llocs emblemàtics de Bosc d'Amunt, en els personatges de Gaserans i de Breda i en els fenòmens meteorològics. En Lluís en recordava la següent recitació: *A Cal Sanador hi ha negror, a Cal Trempat està ben embolicat, a Can Joanic hi plou un xic, a Can Sagristia pla hi plovia, mentre que a Can Xifrè és ben serè*. Pogué tenir incidència en la composició de la cançó de la Serra de Bosc d'Amunt, cançó popular centrada en el ball de Cal Llop, basada en la gent de les cases de Bosc d'Amunt i tractada amb to satíric, escrita pels ollers del carrer dels Lladres de Breda. Aquesta cançó popular en Lluís deia que es ballava a Cal Llop i que els balladors es movien donant voltes. Una cançó com tantes fetes per compositors diletants, musicades i convertides en ballables pels mateixos flabiolaires adaptades als compassos del moment.

En Lluís Ferrer i Bayer parlava amb entusiasme d'en Xicu Llop, deia que obsessivament configurava cançons i rodolins de manera espontània, cantats, recitats i coneguts només en els ambients dels seus entorns, però això el distingia dels cantadors de tonades tradicionals a les tavernes, molt escoltats, però que no sabien expressar les seves sensacions. Seguint el parer d'en Lluís, en Xicu el podríem considerar entre els referents de la cultura d'arrel pagesa de la comarca: les seves cançons, versets i rodolins formaven part del que en diuen folklore, encara que les tan senzilles creacions no han quedat escrites ni gravades i per tant s'han perdut per sempre. No oblidéssim pas que entre els pagesos hi havia molt el costum de cantar en colla cançons populars quan treballaven, al segar, a l'era, a la vinya i fins i tot el jovent es divertia cantant pels camins quan es desplaçava al ball del diumenge. No sabem de cert si era conegut pel Xic Llop o per en Xicu Llop, o totes dues coses a la vegada, malauradament, però, d'ell només en coneixem de tradició el cognom i els sobrenoms i les petites pinzellades que he pogut exposar. Els últims cantaires de Gaserans que fins als anys 50 del s. XX encara cantaven espontàniament cançons tradicionals a les tavernes de Breda foren en Salvador Vinyets, en Nolasco, i l'Anton Alsina, en Vinyó. Tots dos van deixar la tonada de la Cançó de la Serra a les seves filles i nets, alhora que l'Alsina va transmetre la lletra a en Vicenç de Cal Mestre, encuriosit perquè parlava de les cases de la Serra, entre tots l'han salvada fins ara. La taverna es tancà entrats els anys 20. La tradició diu que fou cap al 1925. L'any 1926, ja tancada, hi va néixer en Miquel de Cal Notari.

En Vicenç Buhils explica que després de tancar la taverna de Cal llop, tot seguit se n'obrí una de nova a Can Grapes, igualment a la serra de Bosc d'Amunt, amb l'inici d'un nou ball dirigit al mateix jovent. Can Grapes, propera a Cal Mestre, era regentada per en Josep Ferrer i la Pietat Bayer, matrimoni que abans havia habitat a Cal Trempat Xic i a Cal Português, pares de molts fills entre els quals en Lluís Ferrer i Bayer, de qui hem parlat abans. Una anècdota és que arribava l'aigua a l'interior de la casa d'una bassa de més amunt, per mitjà d'una enginyosa canal de canya. Aquesta taverna es tancà entrant la dècada dels 30, després de pocs anys d'activitat. El nom de la casa venia derivat d'una dona que morí el 17 d'abril de 1876 anomenada la Grapes, de nom Rosa Riera.

Tempestes, ventades, incendis,...

Joan Catafal de Can Bres

Ara, davant de qualsevol malvestat en el nostre entorn o a la llunyania, tendim a dir que tot plegat es deu al canvi climàtic; però la veritat és que hi ha unes situacions catastròfiques que són pròpies del nostre clima mediterrani. Sembla que hem perdut la memòria viscuda i la que ens ha arribat per via oral i aquell «això no s'havia vist mai» a vegades és propi de llacunes en els nostres records.

Aquí ens centrarem en la pluja. Tenim prou dades que demostren com els fenòmens meteorològics han aparegut periòdicament de forma dramàtica. N'hi ha prou amb recordar el que deia la cançó d'en Raimon dels anys vuitanta i que tots subscriuríem:

Al meu país la pluja no sap ploure.
O plou poc o plou massa.
Si plou poc és la sequera.
Si plou massa és la catàstrofe.

En el nostre poble en tenim uns quants exemples:

En Vicenç Buhils i en Jaume Fugarolas, en la transcripció de les notes de Jacint Buhils Aymerich, ens parlen de la pedregada de 1861, de la sequera de 1876 i de la de 1887. També de la desgràcia més coneguda, quan les pluges d'octubre de 1863 ocasionaren que les aigües que baixaven pel torrent de ca l'Albert s'emportessin el pont del ferrocarril, ara conegut com a «pont de les Desgràcies». El balanç fou terrible: 21 passatgers morts!

Més cap aquí, hem sentit de la Maria Mateu de Can Bres com el pla de Gaserans havia quedat inundat en diverses ocasions, cosa que havia forçat els estadants de can Pladevall i de can Plademunt a aixoplugar-se a Can Bres.

Tots recordem el temporal Gloria, gener de 2020. La distància ens permet, després de gairebé dos anys, fer unes valoracions més asserenades de les que fèiem en el moment en què la magnitud del desastre ens havia colpit. És veritat que fou un fenomen extraordinari, però l'activitat humana, que no havia tingut en compte aquestes situacions pròpies del nostre clima i no havia actuat en la direcció de prevenir els danys, acabà facilitant-los: fos construint a tocar de les vores dels rius, rieres i torrents, desviant-ne el curs, reduint-lo, modificant els nivells dels terrenys de l'entorn...

Exposarem un exemple ben clar associat als danys del Gloria en un lloc concret de Gaserans i que ens podíem haver estalviat fent les coses d'una altra manera. A l'entrada de la passera que travessa la riera d'Arbúcies i que permet el pas de Gaserans cap a Grions, l'aigua va sortir de mare i arrossegà la terra de conreu i els sembrats del costat dret de la riera. Les fotos, amb els pals de la llum, indiquen el nivell originari del terreny i, per tant, són el testimoni incontestable que ens demostren que la cota d'aquests

camps havia estat molt més alta. L'extracció de gran quantitat de graves i sorra deixà el terreny a la mateixa alçada que la riera. L'aigua ho va tenir ben fàcil. El nivell primitiu dels camps hauria dificultat a l'aigua sortir de la llera. Potser n'hauria mossegat una part, però no hauria tingut el camí lliure com fou el cas. En una de les fotos és pot apreciar el mur de terra que la maquinària va fer després de la gran riuada per reconduir l'aigua. Està clar que l'alçada del nou mur resta per sota del nivell primitiu d'abans de les extraccions i un marge sobreposat mai tindrà la consistència de la massa compacta de tot un camp.

Sovint som nosaltres qui, en lloc d'actuar de forma previsora, ho fem en sentit contrari. No si val dir que tot el que passa és degut al canvi climàtic.

Les terribles riuades de setembre de 1962, que ocasionaren centenars de morts a la zona del Vallès, foren el resultat d'una gestió amb interessos sense escrúpols i amb guanys ràpids que possibilitaren construir allà on es posava en greu risc la vida de les persones. Si passés ara, ens valdríem del canvi climàtic per exculpar responsabilitats. Que bé va poder fer servir una veritat científica per amagar els nostres pecats! La «mai vista» nevada de Nadal del mateix any contribuiria a atribuir la catàstrofe a una situació global, en què les culpes queden difuminades.

No ens confonguem, però: el canvi climàtic és una realitat indiscutible i que necessita mesures urgents i enèrgiques. Si no, l'herència per als que venen al darrere és ben magra!

Control del cactus *Opuntia aurantiaca*

Enric Fàbregas de Galanthus Natura

En els darrers 70 anys la problemàtica de les espècies exòtiques invasores ha anat *in crescendo*. Aquestes espècies han proliferat en les darreres dècades pel procés de globalització, i moltes d'elles, com alguns cactus, es poden veure afavorides pel canvi climàtic. Aquestes espècies són especialment preocupants quan alteren processos ecològics o quan afecten directament els usos humans.

Durant l'octubre de 2021, per iniciativa de l'Ajuntament de Sant Feliu de Buixalleu i gràcies a l'avís d'unes veïnes i amb el finançament de la Diputació de Girona, l'empresa Forestal Catalana SA ha realitzat les tasques de control d'*Opuntia aurantiaca* a l'entorn del mas de Can Montal.

Opuntia aurantiaca és un cactus espinós originari de l'Amèrica del Sud que pot presentar un comportament invasor fora de la seva regió d'origen, principalment en països amb climes temperats i càlids com ara Austràlia i Sud-àfrica, on es considera una espècie molt problemàtica. Aquesta figuera de moro creix molt bé a les regions de clima mediterrani amb estius eixuts i hiverns temperats, on puntualment s'ha naturalitzat i establert a partir d'exemplars ornamentals.

O. aurantiaca, tot i el seu potencial invasor, no es troba inclosa al catàleg d'espècies invasores del Reial decret 630/2013, ni tampoc a la llista d'espècies exòtiques invasores preocupants per a la UE del Reglament d'execució (UE) n. 1143/2016. A la base de dades de l'EXOCAT es considera com una espècie establerta al territori català.

Aquesta petita figuera de moro no produeix fruits amb llavors fèrtils, i la seva dispersió es realitza mitjançant l'acció involuntària dels mamífers que arrosseguen petits fragments de la planta clavats al cos i els transporten lluny del focus dispersor. Es tracta d'un cactus molt trencadís que genera una gran quantitat de propàguls espinescents. Es propaga molt bé en vessants assolellats orientats al sud i amb poca vegetació, principalment en herbassars i matollars esclarissats. Quan aquest cactus comença a estar ben instaurat en una determinada localitat, la seva expansió esdevé més ràpida degut a la gran quantitat de fragments que generen les plantes. En els llocs afectats per *O. aurantiaca* l'ús públic queda condicionat ja que es tracta d'una espècie molt espinescent que pot ocasionar ferides tant a persones com a animals domèstics, o que rebenta amb facilitat les rodes de les bicicletes. En molts del casos s'han conegut les localitats on fa acte de presència per les queixes que presenten els veïns als ajuntaments.

Es coneix la presència d'aquest cactus a Catalunya des de fa temps, tot i que només apareix en llistes i no existeixen pràcticament cites formals publicades ni detallades. Els darrers anys s'ha pogut constatar la presència d'*O. aurantiaca* en diferents localitats litorals i també de l'interior de Catalunya. Les localitats conegudes en general es troben situades prop de nuclis urbans, des d'on presumiblement s'han naturalitzat i escampat a partir d'exemplars ornamentals. Aquest és el cas de Sant Feliu de Buixalleu, on el cactus s'havia plantat com a espècie ornamental a les vores del mas i amb el pas dels anys va anar guanyant terreny, ocupant els marges dels conreus i marges de camins i penetrant en zones de brolla. Afortunadament dins del municipi, de caire molt forestal, l'espècie no té gaires zones òptimes on poder escampar-se.

Les tasques de control d'aquest cactus són laborioses i gairebé sempre passen per arrencar mecànicament tota la vegetació herbàcia i arbustiva que conviu amb l'espècie per assegurar la neteja total dels petits fragments que produeix. Un cop netejades les àrees afectades, s'han d'enterrar les restes en una rasa prou profunda per evitar que rebroti i facilitar la seva descomposició. Cal dir que és molt complicat fer net en el 100% de les superfícies afectades per *O. aurantiaca* ja que molts propàguls passen desapercebuts durant les tasques de neteja; per això és necessari realitzar repassos de manteniment en anualitats posteriors per garantir un bon control de l'espècie i que no torni a escampar-se.

Exposició del projecte *Life Tritó Montseny*

Gemma Pascual tècnica del Parc Natural del Montseny i Reserva de la Biosfera del Montseny

El tritó del Montseny (*Calotriton arnoldi*) és un amfibi endèmic d'aquest massís, que es troba en perill crític d'extinció, ja que en estat salvatge s'estima que el nombre d'individus adults no supera els 1.500 exemplars en una àrea de distribució molt petita, de menys de 25 km^2. Atès l'elevat risc d'extinció d'aquesta espècie, l'any 2016 es va iniciar el projecte europeu ***Life Tritó Montseny*** amb l'objectiu principal de millorar-ne l'estat de conservació. Aquest projecte promou gairebé cinquanta accions per millorar la connectivitat ecològica dels torrents i la seva qualitat i quantitat d'aigua, aprofundir en el coneixement de l'espècie i ampliar la seva àrea de distribució a partir d'alliberaments d'individus criats en captivitat, d'entre d'altres actuacions. El projecte havia de finalitzar el 2020, però es va concedir una pròrroga de dos anys més per a finalitzar aquelles accions que encara estaven pendents d'execució.

Per donar a conèixer aquesta espècie tan singular i les accions que s'estan duent a terme per assegurar-ne la seva supervivència, el maig del 2018 es va inaugurar l'exposició ***"El meu nom és Calotriton i només visc al Montseny!"***, que durant tres anys d'itinerància s'ha exposat a més de trenta municipis d'arreu del país amb gairebé 21.000 visitants.

L'exposició dona a conèixer aspectes de la biologia i l'ecologia d'aquest amfibi urodel i difon els trets més característics d'aquesta espècie. Així per exemple s'explica que és un organisme que no supera els 12 cm de longitud i presenta un cos aplanat totalment adaptat a la vida dels torrents. Per evitar la flotació, els seus pulmons estan atrofiats i no són funcionals, d'aquesta manera pot moure's pel fons dels torrents. La respiració s'efectua per la pell del cos i de la boca i per això requereix aigües fredes, netes i molt oxigenades.

Autor: Iñaki Relanzón

Una altra particularitat del tritó del Montseny és que dins de la mateixa espècie es diferencien dues poblacions, la varietat oriental i la varietat occidental, amb trets morfològics i genètics que les distingeixen clarament. Aquestes dues poblacions estan aïllades entre elles des de fa 500.000 - 250.000 anys, és a dir, d'aleshores ençà no han intercanviat material genètic! Per això, en el programa de cria en captivitat, es crien separadament tritons de les poblacions orientals de les occidentals.

Molts més aspectes d'aquest organisme i del projecte s'expliquen en aquesta exposició que s'ha pogut visitar a mitjans de novembre a Sant Feliu de Buixalleu, tancant d'aquesta manera la itinerància pels divuit municipis dins de l'àmbit del Parc Natural i Reserva de la Biosfera del Montseny. A més, aprofitant que enguany l'alumnat de 3r i 4t de l'escola Alzines Balladores està treballant la unitat didàctica "El Montseny i l'aigua" dins del programa "El Montseny a l'escola", un guarda del Parc el 17 de novembre va fer una visita comentada a l'exposició. Així mateix també van participar en el taller de tritons de guix, en què cada alumne va confeccionar el seu propi tritó del Montseny.

Esperem que l'exposició i les activitats educatives realitzades hagin permès donar a conèixer una mica més aquesta espècie tan extraordinària, i si en voleu saber encara més detalls podeu consultar la pàgina web del projecte **www.lifetritomontseny.eu** o bé visualitzar les càpsules audiovisuals que del canal YouTube: **lifetritomontseny**.

"opino que..."

POR LAS SENDAS DE LA FRAGILIDAD. Entre la luz de lo pequeño y vulnerable y diferente y menos capaz

Puri Biniés de la urbanització Can Cadell

Vaig escriure una bona part d'aquest llibre a Can Cadell, entre el Montnegre i el Montseny. Un bonic lloc de Sant Feliu que convida a endinsar-se en un mateix i pensar en tot allò d'important que has viscut, que vius. I a pensar-ho, sobretot, des del cor.

Així va néixer *Por las sendas de la fragilidad*, un llibre, recentment publicat per l'editorial CCS, on es narra, en prosa poètica, la vida especial d'una persona especial. I de tots aquells que l'estimen. I també dels que l'envolten, l'acompanyen, o només el miren posant-s'ho tot de vegades una mica més fàcil, de vegades una mica més difícil...

Por las sendas de la fragilidad. Entre la luz de lo pequeño y vulnerable y diferente y menos capaz és un apropament emocional al món de la vulnerabilitat i la cura, des de l'experiència, la interpel·lació i la reflexió. Un apropament realista, sense edulcorants, acollint tot allò que la vida d'una persona amb DisCapacitat, i la vida de les persones que l'acompanyen, aporta, conté, ensenya, és... Uns i altres omplen aquestes pàgines. I el seu valor com a persones, i la força i les enormes dificultats. I els seus drets, penes i alegries, límits i èxits. I les pors i la valentia. I com la societat els mira. Aquí us deixo, com a petit tast, el seu primer capítol:

"Oscar baila cuando anda. Balancea su cuerpo acariciando el aire, el espacio, en un gracioso torbellino acompasado con el que avanza y avanza... Para los ojos de otros "camina raro"... y se giran y lo miran y apartan la mirada... y no ven la belleza de sus pasos.

Oscar pudo empezar a caminar a los cinco años. ¡Qué conquista! Y que gran belleza en esa conquista.

Como la de esos bailarines que, en silla de ruedas, bailan, ¡cómo bailan! aunque no andan"

Moltes gràcies als responsables de la revista Sant Feliu Diu per demanar-me aquest article i ajudar a difondre el llibre. Espero que pugui arribar a moltes famílies i, especialment, a aquelles que tenen amb elles una persona dependent, amb la qual lluiten, ploren i riuen. I a la qual abracen cada dia.

Als que pugueu llegir el llibre, espero que us agradi i que acompanyi amb escalf el vostre propi camí.

El llibre el podeu trobar a les principals llibreries o el podeu encarregar directament a l'editorial CCS (www.editorialccs.com).

LA GRIP I EL REFREDAT

Pilar Casellas DUI Referent de Comunitària ABS Breda-Hostalric

L'aparició d'aquestes dues malalties típiques de l'hivern és motiu de consultes freqüents a la farmàcia. Tot i que totes dues tenen una simptomatologia similar no han de ser confoses. Mentre que en el cas del refredat els símptomes són benignes i solen desaparèixer per si sols al cap d'uns dies, la grip és potencialment greu, ja que pot presentar complicacions i, tot i que sovint es resol de forma espontània, és aconsellable una consulta mèdica.

La grip i el refredat són malalties d'origen víric que donen lloc a quadres clínics diversos, com ara rinitis, faringitis, laringotraqueobronquitis, bronquitis, bronquiolitis i pneumònia.

Refredat

El refredat o refredat comú és una infecció viral aguda del tracte respiratori que sovint cursa amb inflamació de les vies aèries altes (nas, sins paranasals, laringe, tràquea i bronquis) i no produeix febre.

El període d'incubació és d'un a tres dies i, en absència de complicacions, els símptomes desapareixen en 4-10 dies.

Grip

La grip és una infecció viral aguda de les vies respiratòries superiors que apareix bruscament amb un quadre de febre (entre 38-40 °C) i s'acompanya de miàlgies (principalment zona dorsolumbar i cames), cefalea intensa que pot cursar amb fotofòbia, tos seca, astènia, dolor en deglutir, cansament i malestar general. Com que el refredat té una evolució autolimitant, transcorregudes 48-96 h des de l'inici de la simptomatologia la febre comença a remetre, els símptomes es fan més lleus i, si no sorgeixen complicacions, el quadre desapareix com a màxim en 7 dies.

Com es contagien la grip i el refredat?

A través del contacte amb superfícies contaminades amb les gotetes, si després es toquen els ulls, el nas o la boca.

Com es pot evitar la malaltia?

En el cas de la grip, la vacunació anual és la millor prevenció.

Quins són els símptomes més habituals de la grip?

Les manifestacions clíniques s'inicien amb un període d'incubació de durada variable d'entre 18 i 36 h.

La malaltia comença de forma sobtada amb malestar general, febre alta, mal de cap, dolors articulars, mal de coll, tos, esternuts...

Com es poden distingir la grip i el refredat?

La grip en alguns casos pot provocar vòmits i diarrea (especialment en nens).

	Refredat	Grip
Inici brusc	No	Si
Febre alta	No	Si
Mal de cap	De vegades	Si
Dolor muscular	No	Si
Pèrdua de la gana	No	Si
Esgarrifances	No	Si
Fatiga	De vegades	Si
Secreció nasal	Si	No
Dolor de gola	Si	Si
Tos seca	No	Si
Irritació ocular	No	Si
Complicacions	Poc probable	Probable

Com es tracta el refredat?

Els tractaments alleugereixen la sensació de malestar i la febre: Paracetamol, Ibuprofen.

No n'escurcen la durada, però ajuden a millorar els símptomes.

Els antibiòtics NO estan indicats.

Com s'ha de tractar la grip?

Els antibiòtics no curen la grip. No hi ha cap medicament que curi la grip.

Prevenció

La prevenció, en el cas de la grip, es pot recolzar en l'ús de vacunes antigripals, que en molts casos i per a determinats grups de risc són promogudes i sufragades per l'Estat o per les comunitats autònomes.

Indicacions. La vacuna està indicada per a majors de 65 anys, individus amb malalties cardíaques. Contraindicacions i precaucions: afeccions pulmonars o renals cròniques, individus amb malalties metabòliques cròniques (inclosa diabetis mellitus), persones amb anèmia o immunodeficiència amb hospitalització l'any anterior i, finalment, pacients amb elevat risc de contagi.

Administració. La vacuna s'ha d'administrar un cop l'any durant els mesos de tardor i

ha de contenir els serotips recomanats per l'OMS. Hi ha diverses formulacions: amb virus inactivats sencers, virus inactivats fraccionats i les que contenen només antígens de superfície. La utilització d'una o altra dependrà de les característiques individuals de les persones a les quals van destinades.

Persones que pateixen un major risc de patir infecció gripal complicada, com ara:

- Persones d'edat avançada.
- Residents en institucions geriàtriques amb malalties cròniques.
- Adults i nens que presenten alteracions cròniques relacionades amb l'aparell cardiocirculatori o pulmonar.
- Adults i nens amb malalties renals o diabetis.
- Pacients amb defenses baixes.

• Es recomana vacunar les embarassades que estiguin en grups de risc, però sempre després del primer trimestre d'embaràs.

• Es desaconsella en individus al·lèrgics a les proteïnes de l'ou o les proteïnes virals.

• No s'ha d'administrar en pacients amb síndrome de Guillain-Barré.

• S'ha de tenir precaució en persones amb hipersensibilitat a la polimixina o neomicina (antígens de superfície).

• Cal endarrerir la vacunació en casos de febre o malaltia respiratòria aguda.

• Es desaconsella l'administració simultània d'aquesta vacuna amb la DTP; cal deixar un lapse de temps de set dies.

Efectes secundaris. Els més freqüents són de caràcter local (30%): dolor, eritema i induració, que acostumen a desaparèixer al cap de 24-48h. Amb menys freqüència apareixen símptomes gripals (febre, malestar general, cefalea i miàlgia), que normalment comencen al cap de 6-8 h després de l'administració i persisteixen durant un o dos dies. En rares ocasions es produeixen reaccions al·lèrgiques (urticària, anafilaxi, angioedema o broncospasme).

Bufa el vent entre les teules
de les teulades de les cases.
Cançons antigues d'amors intensos,
aspres i llunyans.
La nit s'escola i avui no miolen els gats,
només s'amaguen.
I el cor batega pressut i inquiet.

Dins el silenci, el silenci mesura
l'hora clara en el fosc temps dels homes.
La veritat et mira els ulls com una amant ingènua i et
demana confort i abraçades.

Farts de mentides diürnes i opinions desmesurades
busquem a la senzillesa d'un gest el regust de la
conversa amiga.
I en l'ombra de l'absència
bufa el vent interior
de la veu de la pròpia consciència.

La mà al pit, els ulls closos
i els llavis una mica eixuts,
a poc a poc arriba la son...
I el vent bufa les seves cançons antigues
per sobre les teulades.

30 de gener 2015

REIXACH

Escorxador frigorífic

Nom de l'empresa: Escorxador Frigorífic Reixach, SL

Ubicació: Polígon industrial de Gaserans,
Sector Industrial III
Carrer Ter, 7

Activitat: Processament, envasatge, conservació i distribució de productes carnis.

Una mirada enrere...

Després de tota la vida dedicada al sector carni, l'any 2006, dos germans, en Cesc i en Xavi, emprenen un nou projecte que centra la seva activitat en el sacrifici, especejament i comercialització de carn de porc.

Què fem..., què volem...

Intentem proveir els nostres clients de productes carnis de gran valor nutricional.

Centrem tots els nostres esforços en la innovació, ja que creiem, fermament, que la innovació en tots els serveis i processos és la pedra angular que guia i reforça el nostre negoci, dia a dia. Cuidem les persones que treballen amb nosaltres, ja que considerem que el factor humà, el nostre equip, és el que fa possible tots els nostres èxits.

La clau per al nostre èxit: l'adaptació, centrant tots els nostres esforços en adaptar-nos a les necessitats canviants dels nostres clients, oferint sempre les opcions més innovadores per a satisfer les seves necessitats.

Sempre mirant al futur...

Amb un creixement sostingut del 20 % anual en els darrers anys, Reixach obre una nova planta.

Ara, a la nova planta situada al carrer del Ter, 7, de Sant Feliu de Buixalleu, disposem de 10.000m² i una capacitat de processament de 250 tones diàries. Amb els nous equipaments de darrera generació, ens dediquem a processar, envasar, congelar i subministrar el nostre producte als nostres clients.

I una mica més enllà...

El nostre esforç, la nostra constància, la nostra capacitat d'adaptació, una visió i tendència innovadores... Equips de primera qualitat i punters en el mercat...

Tot això, juntament amb un equip format per grans professionals i per un capital humà extraordinari…, ens ha portat a exportar un 55% de la nostra producció i a tenir presència en més de 20 països, arreu del món.

Amb més de 20 anys d'experiència en el sector, continuem tirant amb força, ara ja instal·lats i en marxa a la nova planta a Sant Feliu de Buixalleu.

Gastronomia

Pica-Pica de pasta de full

Maria Gabarrón de Cal Ferrer

Ingredients

Una massa de pasta de full rectangular.
Un carbassó.
Dues peres grans conferència.
Un tall de rull de formatge de cabra.
Oli d'oliva verge.
Una mica de sal.
Dues cullerades soperes de sucre.

Com es prepara?

S'ha de tenir el forn preparat a 200°C. Es posa la massa de pasta de full en una safata col·locant el paper vegetal que porta la massa a sota perquè no s'agafi. Untem la massa per sobre amb una mica d'oli i hi afegim un polsim de sal. Tallem a quadrats la massa perquè en surtin uns vint talls. Tallem el carbassó a rodanxes molt fines i col·loquem dues rodanxes a cada quadrat de massa, amb una gota d'oli sobre les rodanxes. Posem la safata dins el forn fins que la massa pugi i quedi una mica daurada. Mentrestant poseu un pot al foc amb les dues cullerades soperes de sucre i la pera tallada a quadradets petits per caramel·litzar-la; un cop feta, la reservem. Tallem el tros de rull de formatge de cabra a quadradets petits aproximadament d'un centímetre i el reservem.

Retirem la safata del forn una vegada daurada la massa, i col·loquem sobre el carbassó una mica de la pera caramel·litzada i dos quadradets de formatge de cabra a cada tall de massa, i tornem a posar la safata al forn fins que el formatge de cabra s'hagi gratinat una mica.

Traiem la safata del forn i posem els talls en una safata plana per servir a taula.

És ideal com a pica-pica. Us animo a provar de fer-la, espero que us agradi.

aham Gómez, ADF Guilleries-Montseny, Adrià Corella, Adrià Garcia, Adua Masini, Afra Morera, Agar Assessorament Alimentari,
uñoz, Albit Espuña, Alby Márquez, Aleix Fernández, Aleix Pla, Àlex Romaní, Alfons del Río, Alina Sabaté, Amalia Casadevall, AMP
ngelina Viñets, Aniol Oliver, Anna Gubert, Anna Ibern, Anna M Ferrer, Anna Masferrer, Anna Masmiquel, Anna Massagué, Anna
ans, Antonio Martínez, Ariadna Carbonell, Ariadna Romà, Associació Amics de les Abelles, Associació Country Gaserans, Associ
ilats de Sant Feliu de Buixalleu, Baldiri Domenech, Beatriu Catalán, Benet Freixas, Benjamí Vila, Bernat Gimeno, Berta Bancells,
, Carlos Domingues, Carlota Romà, Carme Carreras, Carme Roquet, Carmen Bassas, Carmen Comas, Carmen Fradera, Carmen
a Ribatallada, Clara Romaguera, Clàudia Ramirez, Club de Bitlles Perxa d'Astor, Cobla l'Arbucienca, Colla Bastonera Les Picasoqu
de festes Amics de Grions, Comissió de festes de Sant Segimon, Comissió de festes Amics de Sant Feliu de Buixalleu, Concepci
tina Serra, Cultius Ponç, Daniel Bueno, David Gamarra, David Miralpeix, David Oliver, Departament de Territori i Sostenibilitat d
i Quesada, Elsa Hernandez, Elvira Massó, Emili Casellas, Emma Codina, Enric Fàbregas, Enric Roquet, Enriqueta Vilà, Esbart Dans
nández, Esteve Vilarrasa, Esther Coll, Esther Gubert, Esther Guilana, Eugeni Bareche, Eva Pla, Família Armengol, Família Baronat-
Fina Torné, Fina Valverde, Francesc Avellaneda, Francesc Morfulleda, Francesc Pintu, Francesca Cabra, Francina Masferrer, Franci
Gerardo Montero, Grions Orientació, Grup Cap d'Estopes, Grup de teatre Riellenc, Grup CiU, Grup ERC-AM, Grup Genion's, Grup
naní, Isaac Peñarroya, Isaac Gómez, Isabel Balado, Isabel López, Isabel Notivoli, Isabel Pelegrín, Isidre Oliver, Isona Bosch, Jan Ga
Joan Catafal, Joan Coll, Joan Ibern, Joan Mosoll, Joan R Fornaguera, Joan Xamaní, Joana Domingues, Joana Riera, Joaquim Ma
ugarolas, Jordi Guix, Jordi Martínez, Jordi Molins, Jordi Peñarroya, Jordi Riera, Jordi Rosado, Jordi Tura, Jordi Vall·llosera, Jordi X
ugarolas, Josep Juanhuix, Josep Lluís Òdena, Josep M Iglesias, Josep M Reichardt, Josep Morera, Josep Negre, Josep Pararol, Jos
ntonio González, Juan Ceballos, Judit Fernández, Juli Sánchez, Júlia Boix, Júlia Fugarolas, Júlia Gonzalez, Júlia Magan, Júlia Roqu
dròmina, Laura Hernán, Laura Muniesa, Lídia Baronat, Lídia Bosch, Livio Pegolo, Lluc Valldosera, Lluís Figueras, Lourdes Codina,
tero, Marc Codina, Marc Corominas, Marc Roura, Marcel Magan, Marcel·lino Oller, Marcela Ramírez, Maria Gabarrón, Maria Guer
yol, Marina Sibina, Mariona Coll, Mariona Sabadell, Maritxu Irizar, Marta Canaleta, Marta Casellas, Marta Estapé, Marta Gadea, M
cè Pascual, Mercè Pratginestós, Mercè Serra, Meritxell Busquets, Meritxell Codina, Meritxell López, Meritxell Planas, Meritxell Sa
artínez, Monika Romaní, Montse Daniel, Montse González, Montse Martorell, Montse Mataró, Montse Rubiño, Montse Rueda, M
ull, Natàlia Miralpeix, Neus Olivé, Neus Sastre, Neus Vilà, Nicolau Ferrer, Nil Papiol, Núria Castanyer, Nuria Rico, Núria Rosell, Núri
ablo Blázquez, Paloma Monterroso, Paqui Clemente, Pares i mares dels infants nascuts del 2004 al 2020, Participants dels difere
ga, Pere Argemí, Pere Bosch, Pere Torné, Pilar Casellas, Pinsos Jané Cardadeu SA, Pitu Roig, Plusfelt SL, Pol Anglisano, Pol Güell,
mon Palomer, Ramon Ponsatí, Raquel Godoy, Raquel Massaguer, Restaurant Can Puig, Restaurant El Rieral, Restaurant Grions,
vé, Rosa Barquero, Rosa Guiu, Rosa M Doce, Rosa M Sala, Rosa M Molas, Rosa Muñoz, Rosa Pidemunt, Rosa Pla, Rosa Rodoreda,
andra Nualart, Santi Sitjà, Santi Vila, Sara Cendan, Sara Deulofeu, Sara Negre, Sara Sitjà, Sergi Perez, Sergi Vilarrasa, Sidru Mosoll,
lde, Teresa Bros, Teresa Clopes, Teresina Viladelbosc, Termoclub SA, Toni Cantero, TotAntic, Vanesa Sala, Veïns de Saint-Féliu-d'A
a, Xavier Sitjà, Xavier Valls i Yolanda Campeny. Abraham Gómez, ADF Guilleries-Montseny, Adrià Corella, Adrià Garcia, Adua Ma
pa Sala, Albert Estapé, Albert Fugarolas, Albert Muñoz, Albit Espuña, Alby Márquez, Aleix Fernández, Aleix Pla, Àlex Romaní, Alf
el Torrent, Àngela Torné, Angelina Canaleta, Angelina Viñets, Aniol Oliver, Anna Gubert, Anna Ibern, Anna M Ferrer, Anna Masfe
toni el Churrero, Antoni Ramon, Antònia Plans, Antonio Martínez, Ariadna Carbonell, Ariadna Romà, Associació Amics de les Ab
Sant Feliu de Buixalleu, Associació de jubilats de Sant Feliu de Buixalleu, Baldiri Domenech, Beatriu Catalán, Benet Freixas, Benja
la Gázquez, Carles Amargant, Carles Sala, Carlos Domingues, Carlota Romà, Carme Carreras, Carme Roquet, Carmen Bassas, Car
at Forestal de Catalunya, Clara Antúnez, Clara Ribatallada, Clara Romaguera, Clàudia Ramirez, Club de Bitlles Perxa d'Astor, Cobl
Comissió de festes Amics de Gaserans, Comissió de festes Amics de Grions, Comissió de festes de Sant Segimon, Comissió de fe
ina Gallego, Cristina Molins, Cristina Romero, Cristina Serra, Cultius Ponç, Daniel Bueno, David Gamarra, David Miralpeix, David
naní, Ecosol, Eduard Ferrer, Elisenda Terradas, Eloi Quesada, Elsa Hernandez, Elvira Massó, Emili Casellas, Emma Codina, Enric Fàb
ymerich, Ester Batlle, Ester Fernández, Esteve Fernández, Esteve Vilarrasa, Esther Coll, Esther Gubert, Esther Guilana, Eugeni Bare
Farners Mora, Félix Patrón, Fèlix Pozo, Ferran Ferré, Fina Torné, Fina Valverde, Francesc Avellaneda, Francesc Morfulleda, Frances
mma Formiga, Gemma Pascual, Gemma Torrent, Gerardo Montero, Grions Orientació, Grup Cap d'Estopes, Grup de teatre Rielle
sticos, Institut Vescomtat de Cabrera, Iria Xamaní, Isaac Peñarroya, Isaac Gómez, Isabel Balado, Isabel López, Isabel Notivoli, Isab
Llacer, Jesús Rodríguez, Jesús Ruiz, Joan Call, Joan Catafal, Joan Coll, Joan Ibern, Joan Mosoll, Joan R Fornaguera, Joan Xamaní,
oel Oliver, Jordi Aparicio, Jordi Baronat, Jordi Fugarolas, Jordi Guix, Jordi Martínez, Jordi Molins, Jordi Peñarroya, Jordi Riera, Jor
ché, Josep Carrasquer, Josep Costa, Josep Fugarolas, Josep Juanhuix, Josep Lluís Òdena, Josep M Iglesias, Josep M Reichardt, J
ent, Josep Trallero, Josep Tussell, Juan Antonio González, Juan Ceballos, Judit Fernández, Juli Sánchez, Júlia Boix, Júlia Fugarola
aia Rosell, Lali Rodríguez, Lamitor SA, L'Andròmina, Laura Hernán, Laura Muniesa, Lídia Baronat, Lídia Bosch, Livio Pegolo, Lluc V
nel Coll, Mar Fortuny, Marc Argemí, Marc Cantero, Marc Codina, Marc Corominas, Marc Roura, Marcel Magan, Marcel·lino Oller,
ès, Maribel Almagro, Marina Castro, Marina Mayol, Marina Sibina, Mariona Coll, Mariona Sabadell, Maritxu Irizar, Marta Canaleta,
tina Barnola, Martina Ramon, Mateu Valls, Mercè Pascual, Mercè Pratginestós, Mercè Serra, Meritxell Busquets, Meritxell Codina,
Míriam Benítez, Mn. Rossend Roca, Mònica Martínez, Monika Romaní, Montse Daniel, Montse González, Montse Martorell, Mont
ic del Montseny, Narcís Valldosera, Natàlia Brull, Natàlia Miralpeix, Neus Olivé, Neus Sastre, Neus Vilà, Nicolau Ferrer, Nil Papiol, N
ar Farrerons, Oscar Gomez, Oscar Trullàs, Pablo Blázquez, Paloma Monterroso, Paqui Clemente, Pares i mares dels infants nascut
lemunt, Pep Sanchez, Pep Solsona, Pere Aliaga, Pere Argemí, Pere Bosch, Pere Torné, Pilar Casellas, Pinsos Jané Cardadeu SA, Pit
rjuan, Radiadores Cerezo SA, Raja El Yakouty, Ramon Palomer, Ramon Ponsatí, Raquel Godoy, Raquel Massaguer, Restaurant Ca
stroBar, Retal Iberia SLU, Rita Ramon, Robert Olivé, Rosa Barquero, Rosa Guiu, Rosa M Doce, Rosa M Sala, Rosa M Molas, Rosa Mu
ador Riera, Sandra Brugada, Sandra Molins, Sandra Nualart, Santi Sitjà, Santi Vila, Sara Cendan, Sara Deulofeu, Sara Negre, Sara
ogues, Susana Puig, Susanna Cruz, Sylvie Alcalde, Teresa Bros, Teresa Clopes, Teresina Viladelbosc, Termoclub SA, Toni Cantero, T
Xavi Casellas, Xavi Faixedas, Xavier Bes, Xavier Mora, Xavier Sitjà, Xavier Valls i Yolanda Campeny. **Sant Feliu Diu 50, desembre 21.**